

**令和4年度（2022）**

**事業報告書**

**社会福祉法人 一誠会**

**偕楽園ホーム（北野事業所含）**

**初音の杜**

**第二偕楽園ホーム**

**高齢者あんしん相談センター大和田**



## 目次

I.	はじめに.....	1
II.	各事業実績報告.....	4
1	法人の運営.....	4
2	法人.....	8
3	地域貢献事業.....	19
4	収支状況.....	20
5	特別養護老人ホーム事業.....	23
6	短期入所生活介護事業.....	25
7	居宅介護支援事業（偕楽園ホーム）.....	25
8	居宅介護支援事業（北野）.....	26
9	定期巡回・随時対応型訪問介護看護・訪問介護・夜間対応型訪問介護.....	26
10	地域密着型通所介護事業.....	27
11	認知症対応型通所介護事業所.....	28
12	認知症対応型共同生活介護事業.....	29
13	地域密着型特別養護老人ホーム.....	29
14	併設型短期入所生活介護事業.....	31
15	看護小規模多機能型居宅介護事業所.....	32
16	訪問看護ステーション.....	32
17	企業主導型保育所.....	33
18	地域包括支援センター大和田.....	34
19	地域包括支援センター大和田 指定介護予防支援事業所.....	35
20	生活支援体制準備事業及び認知症地域支援事業業務委託大和田.....	35
21	サービス付き高齢者向け住宅.....	35
III.	施設の運営管理.....	37
1	各事業のあゆみ.....	37
2	事故防止対策.....	51
3	是正予防処置苦情集計表.....	53
4	災害対策.....	56
5	諸会議・委員会.....	57
6	研修参加状況.....	60
7	出張・研修参加一覧.....	61
8	職員配置.....	65
9	ボランティア活動者数.....	69
10	サービス向上に向けた取組.....	70
11	内部の会計チェック.....	71
12	広報誌発行回数.....	71
13	職員処遇.....	72
14	メディア関連.....	73
15	指導検査.....	74

16	実習生の受入れ .....	74
IV.	特別養護老人ホーム .....	75
1	利用状況実績（令和4年4月～） .....	75
2	施設入所者の平均年齢等（短期入所除く。） .....	76
3	要介護度認定別利用状況 .....	76
4	日常生活自立度 .....	76
5	入所（居）者の在籍及び理由別入退所 .....	77
6	退所者の状況 .....	77
7	日常生活に対する介助等の状況 .....	79
8	入浴の実施状況 .....	79
9	排せつ介助の状況 .....	80
10	理美容の機会 リネンの機会等 .....	80
11	行事開催状況 .....	81
12	クラブ開催状況 .....	82
13	福祉用具等の保有状況 .....	82
14	利用者の疾患状況 .....	82
15	入院状況 年度別推移 .....	83
16	医療的な処置をする入所者への対応 .....	83
17	感染症の状況 .....	84
18	入退院の状況 .....	84
19	入所（居）者等の診療状況 .....	85
20	嘱託医師の状況 .....	85
21	協力医療機関 .....	86
22	家族との連携 .....	86
23	預り金の収支状況の報告 .....	86
24	行事食一覧表 .....	87
25	褥瘡予防対策 .....	90
26	身体的拘束等廃止への取り組み .....	90
V.	居宅介護支援事業所 .....	91
1	偕楽園ホーム利用状況実績 .....	91
2	利用者の平均年齢等 .....	92
3	要介護度認定別利用状況 .....	92
4	日常生活自立度 .....	92
5	北野利用状況実績 .....	93
6	利用者の平均年齢等 .....	94
7	要介護度認定別利用状況 .....	94
8	日常生活自立度 .....	94
VI.	定期巡回・随時対応型訪問介護・看護事業 .....	95
1	定期巡回・随時対応型訪問介護・訪問介護・夜間訪問利用状況実績 .....	95

2	定期巡回	利用者の平均年齢等	97
3	定期巡回	要介護度認定別利用状況	97
4	定期巡回	日常生活自立度	97
5	訪問介護	利用者の平均年齢等	98
6	訪問介護	要介護度認定別利用状況	98
7	訪問介護	日常生活自立度	98
8	夜間訪問	利用者の平均年齢等	99
9	夜間訪問	要介護度認定別利用状況	99
10	夜間訪問	日常生活自立度	99
VII.	通所介護事業		100
1	地域密着型通所介護	利用状況実績	100
2	地域密着型通所介護	利用者の平均年齢等	101
3	地域密着型通所介護	要介護度認定別利用状況	101
4	地域密着型通所介護	日常生活自立度	101
5	日常生活に対する介助等の状況		102
6	利用者の疾患状況		103
7	医療的な処置をする入所者への対応		104
8	認知症対応型通所介護	利用状況実績	105
9	認知症対応型通所介護	利用者の平均年齢等	106
10	認知症対応型通所介護	要介護度認定別利用状況	106
11	認知症対応型通所介護	日常生活自立度	106
12	日常生活に対する介助等の状況		107
13	利用者の疾患状況		108
14	医療的な処置をする入所者への対応		109
15	通所介護	介護サービスの提供状況	110
VIII.	認知症対応型共同生活介護		111
1	利用状況実績		111
2	利用者の平均年齢等		112
3	要介護度認定別利用状況		112
4	日常生活自立度		112
5	入所（居）者の在籍及び理由別入退所		113
6	退所者の状況		113
7	日常生活に対する介助等の状況		114
8	利用者の疾患状況		115
9	入院状況	年度別推移	115
10	医療的な処置をする入所者への対応		116
11	運営推進会議		117
IX.	地域密着型特別養護老人ホーム事業		118
1	利用状況実績		118
2	施設入所者の平均年齢等（短期入所除く。）		120

3	要介護度認定別利用状況	120
4	日常生活自立度	120
5	入所（居）者の在籍及び理由別入退所（居）	121
6	退所者の状況	121
7	日常生活に対する介助等の状況	123
8	入浴の実施状況	123
9	排せつ介助の状況	124
10	理美容の機会 リネンの機会等	124
11	行事開催状況	125
12	クラブ開催状況	125
13	福祉用具等の保有状況	125
14	利用者の疾患状況	126
15	入院状況 年度別推移	127
16	医療的な処置をする入所者への対応	127
17	感染症の状況	128
18	入退院の状況	128
19	入所（居）者等の診療状況	128
20	嘱託医の状況	129
21	協力医療機関	130
22	家族との連携	130
23	預り金の収支状況の報告	130
24	行事食一覧表	131
25	褥瘡予防対策	132
26	身体的拘束等廃止への取り組み	132
27	運営推進会議	132
X.	看護小規模多機能型居宅介護	133
1	利用状況実績	133
2	利用者の平均年齢等	134
3	要介護度認定別利用状況	134
4	日常生活自立度	134
5	日常生活に対する介助等の状況	135
6	利用者の疾患状況	136
7	医療的な処置をする入所者への対応	137
8	介護サービスの提供状況	138
9	運営推進会議	138
XI.	訪問看護	139
1	利用状況実績	139
2	利用者の平均年齢等	140
3	要介護度認定別利用状況	140
XII.	企業主導型保育所	141

1	利用状況実績.....	141
XIII.	地域包括支援センター大和田.....	142
1	利用状況実績.....	142
2	介護サービスの提供状況.....	143
XIV.	サービス付高齢者住宅.....	144
1	利用状況実績.....	144
2	入所（居）者の在籍及び理由別入退所（居）.....	145
3	退居者の状況.....	145

## I. はじめに

偕楽園ホームは、八王子市の西北部に広がる「滝山都立自然公園」の一隅に在り、西・南・北に延びるなだらかな武蔵野の丘陵に包まれ、西には遠く大岳山をのぞみ、近くには滝山城跡もあり歴史を感じさせてくれるこの地域で、老人福祉法に基づく特別養護老人ホームとして、社会福祉法人一誠会（昭和 54 年 2 月 23 日設立）が八王子市内で 8 番目の特別養護老人ホームとして設置経営し、昭和 55（1980）年 3 月 1 日の開設以来、43 年余りが経過した。

平成 12（2000）年 4 月から施行された介護保険法に基づき、特別養護老人ホーム（定員 100 名）、短期入所生活介護事業所（空床 10 名）をはじめ、平成 19（2007）年 1 月 1 日に居宅介護支援事業所、平成 23（2011）年 4 月 1 日には通所介護（一般定員 18 名・認知症定員 11 名）、認知症対応型共同生活介護、いわゆるグループホーム（2 ユニット定員 18 名）も事業所として指定を受けた。

また、平成 30（2018）年 9 月 13 日には、サテライト型地域密着型特別養護老人ホーム（定員 29 名）、併設型短期入所生活介護（定員 9 名）、看護小規模多機能型居宅介護（登録定員 29 名）、訪問看護ステーション、サービス付き高齢者向け住宅（12 室）、企業主導型保育（定員 11 名 開園 10 月 1 日）を併設した第二偕楽園ホームの開設に加え、同日、定期巡回・随時対応型訪問介護看護を、偕楽園ホーム内の宿直室・職員食堂を改修し開始するとともに、当該事業の開設に合わせ、同年 10 月 1 日より夜間対応型訪問介護、訪問介護についても事業を開始し、令和 2（2020）5 月 1 日に、大和田地区において八王子市高齢者あんしん相談センター大和田（地域包括支援センター）と指定介護予防支援事業所、令和 3 年（2021）4 月 1 日に、生活支援体制整備および認知症地域支援推進事業の 2 つの事業を開始した。

さらに、令和 4 年（2022）4 月 1 日に定期巡回・随時対応型訪問介護看護ならびに訪問介護サテライト北野、同年 7 月 1 日に居宅介護支援事業所北野を八王子市北野町に事業を開始した。

この間、できる限り地域に根ざした運営と、利用者一人ひとりがその方らしく生き、生き甲斐のもてる生活を送っていただけるよう努めてきたところであるが、利用者のさらなる満足の向上と、地域福祉の向上を図るため、平成 26（2014）年 11 月 20 日には、品質の国際規格 ISO9001 の認証を取得し、さらに、第二偕楽園ホームの開設に合わせ、全ての新規事業において拡大審査を行い、平成 31（2019）年 2 月 14 日に登録が決定され、現在、生活支援体制整備および認知症地域支援推進事業を除く、一誠会が行う全ての事業において ISO9001 の認証を取得した。また、平成 27（2015）年 12 月 12 日には苦情対応マネジメントシステム ISO10002 の自己適合宣言を行うとともに、第二偕楽園ホームをはじめ、その他の新規事業についてもこれを遵守し、常に介護サービスの質の向上にも力を注いでいるところである。

この他、平成 26（2014）年 6 月より毎月 1 回地域の介護者などを中心とした地域交流会（万講座）、7 月より独居高齢者などを対象に日曜日を除く毎日安否確認を含め昼食、夕食を宅配する配食サービス、10 月より月 1 回、1 月より毎週開催している地域の要介護状態にない高齢者を対象とした介護予防教室（楽しくサロン）、11 月より夜間の緊急の介護に関する相談を受け付ける 24 時間対応の電話相談（地域包括支援センターの受託により休止中）、地域の虚弱高齢者を対象に病院受診の送迎、買い物補助などの生活支援など、国が社会福祉法人に期待している地域への地域公益活動を積極的に実施してきた。

さらに、平成 27（2015）年 7 月より職員を地元八王子消防団に入団させたこと、また、地域の夏祭りに実行委員として職員を派遣するなど、地域との関係において距離が著しく近づいたことも大きな

地域公益活動と捉えている。これは、社会福祉法人一誠会が地域福祉の拠点として、地域の高齢者が、介護が必要な状態になることをできる限り予防するとともに、介護や支援が必要になっても、できるだけ状態を悪化させず、住み慣れた地域で、いつまでも自分らしく、元気で生き生きと暮らし、生活しつづけられる社会を実現させようと国が取り組む地域包括ケアシステムの実現に向け、その一翼を担おうとするものである。

そのような中、令和4年度は、“戦略実行力（Strategy Execution）”をスローガンに、「戦略を正しく実行する力」を実践することを掲げ、社会福祉法人五常会と社会福祉法人戸井福祉会との社会福祉連携推進法人の設立や経常増減差額率が、令和3（2021）年度の3.03%から平成29（2017）年度において7.03%まで回復することを、二期にかけて改善を図る1年目として取り組んできた。

成果については、社会福祉連携推進法人の設立を、令和4年9月20日（火）に公証人による定款の認証、設立時役員の調査を経て、一般社団法人を登記し共栄会を設立、令和4年10月18日（火）に所轄庁である東京都へ社会福祉連携推進認定の認定申請一式を提出し、令和4年11月4日（金）、都庁にて一般社団法人から社会福祉連携推進法人として認可を受けた。

また、経常増減差額率は、令和3（2021）年度の3.03%から5%以上に回復すること掲げていたが、結果として4.06%まで改善されたが目標値までは至らなかった。収入においては、約12億の収入規模に拡大した一誠会の法人経営をさらに強化していくためにも、本部機能の強化は喫緊の課題として挙げられる。

この結果の要因の一つとして、偕楽園ホームの特別養護老人ホームにおいては、令和4年（2022）年2月から3月にかけて新型コロナウイルス感染症による大規模なクラスターと第二偕楽園ホーム地域密着型特別養護老人ホームでも同様に、

4月時に感染による併設型短期入所生活介護の休止などによる影響がある中のスタートであったことが挙げられる。

また、法人本部機能の強化を掲げたものの、処遇改善加算計画ならびに処遇改善報告などを含めた行政への届けや申請に関して、役割分担やスケジュールの管理が進まないといったことから提出の遅れなどが浮き彫りとなる結果として課題が残った。

さらには、新型コロナウイルス感染症への感染症対策ならびに物価高騰によるコスト増加に対する対策、虐待や不適切介護を防ぐための職員教育の仕組みなど法人運営に影響を及ぼすリスクとして、引き続き対策を講じていく必要がある。

こうした中、決算においては、事業活動資金収支差額は120,624,441円、当期活動増減差額は53,388,173円、当期資金収支差額においても施設整備積立金を除くと101,150,792円と全てにおいて過去最高益となった。施設整備積立金は中長期経営計画の肝でもあり、今期積み立てた55,000,000円についても過去最高額となった。また、事業別収益では介護保険事業収益、保育事業収益、医療事業収益、サービス付き高齢者向け住宅事業収益の全てにおいて前年実績を上回った。令和5年（2023）度も引き続き職員一丸となりさらなる収益をあげる1年にしていく。

平成26年（2014）年度からの事業活動資金収支差額、当期資金収支差額、当期活動増減差額についての推移は以下のとおりである。

年度	事業活動資金 収支差額	当期資金収支 差額	当期活動増減 差額	備考
平成26（2014）年度	14,481,266円	△56,785,097円	△21,359,272円	偕楽園ホーム大規模修繕



平成 27 (2015) 年度	5,409,005 円	4,880,866 円	1,049,730 円	
平成 28 (2016) 年度	84,898,750 円	24,247,331 円	47,548,258 円	
平成 29 (2017) 年度	86,025,401 円	47,526,715 円	50,414,257 円	
平成 30 (2018) 年度	11,347,568 円	31,559,664 円	△66,637,451 円	第二偕楽園ホーム事業開始
令和元 (2019) 年度	112,228,431 円	55,281,341 円	40,026,170 円	
令和 2 (2020) 年度	89,043,908 円	70,128,185 円	6,328,325 円	地域包括支援センター受託
令和 3 (2021) 年度	92,819,702 円	46,976,416 円	23,503,406 円	
令和 4 (2022) 年度	120,624,441 円	46,150,792 円	53,388,173 円	

ここに、令和 4 年 (2022) 年 4 月 1 日～令和 5 (2023) 年 3 月 31 日の事業実績を取りまとめたので報告する。

おわりに、本事業報告にあたり、社会福祉法人一誠会の事業に対して、多方面から多大なるご協力とご理解、ご支援をいただいたことに対し、ここに改めてお礼を申し上げます。

以上

令和 5 年 6 月 3 日

常務理事 統括施設長 水野 敬生

II 各事業実績報告

1 法人の運営

令和4年度 社会福祉法人一誠会 理事会実績

開催年月日	開催通知方法	出席者数		委任	事前送付資料		決議事項
		出席者数	定足数		議案	資料	
第1回 令和4年6月4日	書面	6	4	0	書面	○	①第1号議案 令和3年度社会福祉法人一誠会 事業報告(案)について ②第2号議案 令和3年度社会福祉法人一誠会 計算書類(案)の承認について ③第3号議案 令和3年度社会福祉法人一誠会 財産目録(案)の承認について ④第4号議案 監事監査報告について ⑤第5号議案 社会福祉法人一誠会 定款の変更(案)について ⑥第6号議案 社会福祉充実計画(案)の承認について ⑦第7号議案 地域密着型通所介護、認知症対応型通所介護ならびに認知症対応型共同生活介護事業の管理者の変更(案)について ⑧第8号議案 令和4年度第11回定時評議員会審議召集事項の決定について ⑨第9号議案 借楽園ホーム居宅介護支援事業所北野に係る運営規程(案)の制定について ⑩第10号議案 新谷ヒナ基金の取り崩し(案)について ⑪第1号議案 令和4年度 補正予算(案)について ⑫第2号議案 給与規程の一部改正(案)について ⑬第3号議案 短期入所生活介護(空床型)借楽園ホーム運営規定の変更(案)について ⑭第4号議案 令和4年度第2回評議員会審議召集事項の決定について ⑮第1号議案 令和4年度 第二次補正予算(案)の承認について ⑯第2号議案 社会福祉法人一誠会 定款の変更(案)について ⑰第3号議案 給与規程の一部改正(案)について ⑱第4号議案 特別養護老人ホーム 借楽園ホーム運営規程の一部改正(案)について ⑲第5号議案 指定短期入所生活介護(空床型)借楽園ホーム運営規程の一部改正(案)について ⑳第6号議案 定期巡回・随時対応型訪問介護看護運営規程の一部改正(案)について ㉑第7号議案 訪問介護運営規程の一部改正(案)について ㉒第8号議案 夜間対応型訪問介護運営規程の一部改正(案)について ㉓第9号議案 デイサービスセンター初音の杜(地域密着型通所介護)運営規程の一部改正(案)について ㉔第10号議案 デイサービスセンター初音の杜(介護予防・生活支援総合事業)運営規程の改正(案)について ㉕第11号議案 デイサービスセンター初音の杜(認知症対応型・介護予防認知症対応型)運営規程の一部改正(案)について ㉖第12号議案 グループホーム初音の杜(認知症対応型共同生活介護・短期利用共同生活介護)運営規程の一部改正(案)について ㉗第13号議案 第二借楽園ホーム地域密着型特別養護老人ホーム運営規程の一部改正(案)について ㉘第14号議案 第二借楽園ホーム 短期入所生活介護運営規程の一部改正(案)について ㉙第15号議案 第二借楽園ホーム 看護小規模多機能型居宅介護運営規程の一部改正(案)について ㉚第16号議案 第二借楽園ホーム サービス付き高齢者向け住宅入居契約重要事項説明書の一部改正(案)について ㉛第17号議案 令和4年度第3回評議員会審議召集事項の決定について
第2回 令和4年8月27日	書面	6	4	0	書面	○	
第3回 令和4年12月3日	書面	5	4	0	書面	○	

開催年月日	開催通知 方法	出席者数		委任	事前送付		決議事項
		出席者数	定足数		議案	資料	
第4回	書面	4	4	0	書面	○	<ul style="list-style-type: none"> <li>◆ 令和4年度最終補正予算(案)について</li> <li>① 第1号議案</li> <li>◆ 令和5年度事業計画(案)について</li> <li>② 第2号議案</li> <li>◆ 令和5年度当初予算(案)について</li> <li>③ 第3号議案</li> <li>◆ 経理規程の一部改正(案)について</li> <li>④ 第4号議案</li> <li>◆ 八王子市通所型短期集中予防サービスタ受託について</li> <li>⑤ 第5号議案</li> <li>◆ 評議員選任・解任委員の選任に伴う選任について</li> <li>⑥ 第6号議案</li> <li>◆ 特別養護老人ホーム借楽園ホーム運営規程 別紙 借楽園ホーム別紙料金表の一部改正(案)について</li> <li>⑦ 第7号議案</li> <li>◆ 指定短期入所生活介護(空床型)借楽園ホーム運営規程 別紙 借楽園ホーム</li> <li>⑧ 第8号議案</li> <li>◆ 別紙料金表の一部改正(案)について</li> <li>⑨ 第9号議案</li> <li>◆ 借楽園ホーム訪問介護事業所 運営規程 別紙 料金表の一部改正(案)について</li> <li>⑩ 第10号議案</li> <li>◆ ティーサービスセンター初音の杜 指定地域密着型通所介護事業 運営規程</li> <li>⑪ 第11号議案</li> <li>◆ 別紙利用料金表の一部改正(案)について</li> <li>⑫ 第12号議案</li> <li>◆ ティーサービスセンター初音の杜 介護予防・日常生活新総合事業 運営規程別紙</li> <li>⑬ 第13号議案</li> <li>◆ 利用料金表の一部改正(案)について</li> <li>⑭ 第14号議案</li> <li>◆ 別紙利用料金表の一部改正(案)について</li> <li>⑮ 第15号議案</li> <li>◆ グループホーム初音の杜 認知症対応型通所介護事業 運営規程</li> <li>⑯ 第16号議案</li> <li>◆ 別紙利用料金表の一部改正(案)について</li> <li>⑰ 第17号議案</li> <li>◆ 第二借楽園ホーム 地域密着型介護老人福祉施設 運営規程別紙</li> <li>⑱ 第18号議案</li> <li>◆ 第二借楽園ホーム 料金表の一部改正(案)について</li> <li>⑳ 第19号議案</li> <li>◆ 第二借楽園ホーム(介護予防)短期入所生活介護 運営規程別紙</li> <li>㉑ 第20号議案</li> <li>◆ 第二借楽園ホーム別紙利用料金表の一部改正(案)について</li> <li>㉒ 第21号議案</li> <li>◆ 第二借楽園ホーム訪問看護ステーション重要事項説明書の一部改正(案)について</li> <li>㉓ 第22号議案</li> <li>◆ 第二借楽園ホームサムサービス付き高齢者向け住宅の入居契約書ならびに入居契約重要事項説明書の一部改正(案)について</li> <li>㉔ 第23号議案</li> <li>◆ 令和4年度第4回評議員会審議召集事項の決定について</li> <li>㉕ 第24号議案</li> </ul>

令和4年度 社会福祉法人一誠会 評議員会実績

	開催年月日	開催通知方法	出席者数		委任	事前送付		決議事項
			出席者数	定足数		議案	資料	
第1回	令和4年6月25日	書面	6	4	0	書面	○	①第1号議案 令和3年度 事業報告（案）の承認について ②第2号議案 令和3年度 計算書類（案）の承認について ③第3号議案 令和3年度 財産目録（案）の承認について ④第4号議案 監事監査報告について ⑤第5号議案 社会福祉法人一誠会 定款の変更（案）について ⑥第6号議案 社会福祉充実計画（案）の承認について ⑦第7号議案 社会福祉法人連携推進法人設立（案）について
第2回	令和4年9月17日	書面	5	4	0	書面	○	①第1号議案 令和4年度 第一次補正予算（案）について
第3回	令和4年12月24日	書面	6	4	0	書面	○	①第1号議案 令和4年度 第二次補正予算（案）について ②第2号議案 社会福祉法人一誠会 定款の変更（案）について
第4回	令和5年3月25日	書面	7	4	0	書面	○	①第1号議案 令和4年度 第三次補正予算（案）について ②第2号議案 令和5年度 事業計画（案）について ③第3号議案 令和5年度 当初予算（案）について

令和4年度 社会福祉法人一誠会 苦情解決第三者委員会実績

	開催年月日	開催通知方法	出席者数		決議事項
			出席者数	第三者委員	
第1回	令和4年5月20日	書面	10	片岡 潮 委員 荻島 哲治 委員(欠席)	①社会福祉法人一誠会における苦情解決に関する取り組み ②是正予防苦情集計状況 ③行政報告 ④質疑応答・第三者委員からの助言

## Ⅱ各事業実績報告

### 2 法人

#### (1) 品質方針について

##### 1) 法人における ISO9001 の認証登録状況

平成 26 年、ISO9001 の認証登録を得るにあたり、法人の運営理念である「安心・安全・愛情」に基づき現在掲げている 6 つの品質方針を定め、同年 11 月 19 日に特別養護老人ホーム偕楽園ホーム、デイサービスセンター初音の杜、グループホーム初音の杜において ISO9001 の認証登録を得た。

平成 27 年には、品質方針の 1 つである「私たちは社会福祉法人一誠会へ寄せられる貴重なご意見、ご批判などを真摯に受け止め、苦情対応と体制を継続的に改善し、常に成長し、変化し続けながら、さらなるご利用者の満足度の追及と向上を実現する。」との方針に基づき、同年 12 月 12 日、偕楽園ホーム・初音の杜において顧客満足度の向上のための苦情対応マネジメントシステムの国際規格 ISO 10002 の自己適合宣言を行った。

平成 31 年には、新規に開始した「訪問介護事業所」「定期巡回・随時対応型訪問介護看護事業所」「夜間対応型訪問介護事業所」「サテライト型地域密着型特別養護老人ホーム」「短期入所生活介護事業所」「看護小規模多機能型居宅介護支援事業所」「訪問看護ステーション」「企業主導型保育事業」「サービス付き高齢者向け住宅」においても認証登録を得た。

令和 3 年に昨年八王子市から受託した地域包括支援センター事業および介護予防支援事業を実施する地域包括支援センター大和田においても認証登録を得て、地域包括支援センター大和田では、生活支援体制準備事業と認知症地域支援事業の認証登録を得た。**令和 4 年に居宅介護支援事業所北野の認証を得た。**

#### (2) 目標管理について

令和 4 年度、法人の品質管理目標に掲げた 4 つの目標管理について、まず「部門（財務管理）地域共生社会に貢献できる社会福祉法人となるため、年度末までに税制控除対象法人を目指す。」

このことについては、寄付件数の確認を行い、過去 5 年間で 500 件以上を必要とされた。寄付件数は、平成 30 年度 114 件、令和元年度 113 件、令和 2 年度 69 件、令和 3 年度 105 件、令和 4 年度 168 件、合計 569 件となった。令和 4 年度の決算後、令和 5 年度に税額控除対象法人の申請予定となった。

次に「偕楽園ホームが開設 40 年を超え、老朽化も進んでいることに加え、初音の杜の大規模改修工事、第二偕楽園ホームの建設費などの福祉医療機構への返済、令和 10 年度の大規模改修工事予定など、令和 3 年度の施設整備積立金の目標 35,000,000 円に対し、コロナ禍の各事業における利用率の低下もあり 30,000,000 円。毎年 35,000,000 円を積み立てできるように取り組む。」

このことについては、令和 4 年 4 月 1 日から令和 5 年 3 月 31 日までの事業活動計算における当期活動増減差額について、拠点区分 本部 **-781,588 円**、偕楽園ホーム 45,041,935 円、第二偕楽園ホーム 12,291,037 円、地域包括支援センター大和田 113,663 円、サービス付き高齢者向け住宅 **-3,276,874 円**、全体では 53,388,173 円となり、3 月まで 53,388,000 円、

この期まで必要とする目標額は35,000,000円となり令和4年度の施設整備積立金55,000,000円を可能にした。

次に「平成29(2017)年度の人件費率は61.0%であったのに対し、令和3(2021)年度は65.3%となっており、約4%を削減に向けていく必要がある。」

このことについては、令和4年度法人全体の清掃・厨房など委託を含めた人件費の対収入割合は令和3年度人件費率70.03%に対し、令和4年度人件費率68.85%となった。

次に「平成29(2017)年度においてサービス活動における収益の割合を示す経常増減差額率が7.03%まで改善をはかるために、目標とする各事業の経常増減差額率5%以上を達成に向けて進捗の確認をする。」

このことについては、令和4年度法人全体の経常増減差額率4.06%となった。目標未達の要因は、令和4年度は3年度末の偕楽園ホームでのコロナ禍の利用率低下などを一因として、それぞれの事業所が15万円の上乗せできなかったことが要因にある。

### (3) ICTの活用状況について

これまでに東京都のICT活用促進事業補助を得てWi-Fi環境整備をはじめ、利用者見守りシステムとなる「眠りスキャン」、介護支援ソフトと連動したタブレット端末、情報共有システム「サイボウズ」、勤怠管理システム「クロノス」などの導入を行ってきた。令和4年度は導入したICT機器の活用を促進し、グループウェアの精査・決定、給与明細の電子化などの検討を行った。

### (4) 中長期計画について

中長期計画に記載のとおり、偕楽園ホームは平成23年度に耐震補強工事を、平成26年(2014)年度に大規模改修を行った。現在、初音の杜の北側にある宮下町から加住町にかけて広がる都有地を活用した「八王子市加住町・宮下町地区土地区画整理事業が計画されており、一誠会も参画し、偕楽園ホーム建替えが可能かを検討しつつ、並行して近辺で建て替えに見合った土地探しをしながら建て替えを進めコンサルの意見を基に特別養護老人ホーム偕楽園ホームの移転計画を明らかにして、想定される費用に関して、資金の積み立てをこの先5年をかけて計画し目標値を明らかにする。

初音の杜は、令和6年度に大規模改修を予定し、令和5年度にプロジェクトチームを設けることとした。

### (5) 各種補助金等の申請状況について

令和4年2月12日、偕楽園ホームの3階勤務の職員1名、新型コロナ陽性、その後、感染対策などを行った上での施設内療養に要する費用や衛生用品等の購入として「令和3年度新型コロナウイルス感染症流行下における介護サービス事業所などのサービス提供体制確保事業補助金の実績報告(令和3年度に要した費用分)」として10,941,000円。

また、東京都の令和4年10月1日から令和5年3月31日までの間に別表に定める対象者各人の別表に定める対象日の延べ日数を施設全体で合計した日数に、基準単価を乗じて得た額「令和4年度特別養護老人ホーム等物価高騰緊急対策支援金」を活用し、実績報告は1,883,814円。さらに、原油価格・物価高騰に直面し、負担増を強いられている八王子市内に所在する介護サービス事業所等に対して、当該事業

所の負担軽減を図り、もって介護サービス等の質の維持を図ることを目的とされた「令和4年度(2022年度)八王子市介護サービス事業所等物価高騰緊急対応支援金」に、法人内の通所系・施設系・訪問系の11事業を対象に2,840,000円。

なお、「生計困難者等に対する利用者負担軽減事業に関する補助金」「八王子市私立学校等結核予防費補助金」「令和4年度東京都介護職員宿舎借り上げ支援事業」

「令和4年度現任介護職員資格取得支援事業における助成金」「令和4年(2022年)度八王子市地域密着型特別養護老人ホーム 運営費補助金」「令和4年度東京都特別養護老人ホーム経営支援補助金」なども例年同様の申請を行うとともに、経営支援補助金に関連して、偕楽園ホームでは、都内の高齢者福祉施設において新型コロナウイルス感染症の感染が発生した際、法人内での職員派遣、法人内で対応できない場合に区市町村内で相互支援の調整を行ってもなお、入所者へのサービス提供体制が整わず、都内での応援職員派遣が求められる状況に対応し、他法人の施設からの応援派遣職員の調整を行う「高齢者福祉施設における新型コロナウイルス感染症発症に関する応援職員派遣事業」に、協力施設として登録した。

別に、社会福祉法人 東京都共同募金会より、令和4年度 共同募金 第二次 A配分として、偕楽園ホームにおける特殊浴槽整備事業費として配分額3,000,000円の通知を受けた。

#### (6) 一般社団法人共栄会の設立について

社会福祉連携推進方針に基づき、社員の社会福祉に係る業務の連携を推進し、ならびに地域における良質かつ適切な福祉サービスの提供および社会福祉法人の経営基盤の強化に資することを目的とした社会福祉連携推進法人の設立については、令和4年9月20日(火)に一般社団法人共栄会定款の登記が完了し、一般社団法人が設立されたことを受け、令和4年9月21日(水)に設立社員総会を開催し、社会福祉連携推進方針、役員報酬規程、会費規程、社会福祉連携推進評議会構成員の選任などが承認された。

令和4年10月8日(土)の第2回社員総会では、一部の理事の選解任が承認された。

その後、東京都知事より令和4年11月4日(金)付にて社会福祉連携推進認定法人格としての認定を受理し、令和4年11月15日(火)に登記が完了した。

令和5年2月12日(日)の理事会では、令和4年度事業計画および予算が承認され、午前中に行われた第73回全関東八王子夢街道駅伝競走大会の参加者とともに社員間の交流を行った。令和5年3月18日(土)の理事会では、令和5年度事業計画および予算の承認、会費規程の改訂が承認された。

#### (7) 品質目標について

令和4年度の「福祉サービス第三者評価」では、偕楽園ホームにおいて、次の3つの改善が期待された。

##### 1) 「利用者個々のニーズ把握の深化と一層の個別ケアの提供が期待される」

認知機能の低下した方や医療依存度の高い方など、様々な課題のある利用者がいる中で、個々のニーズを掘り下げ、より実践的・効果的な施設サービス計画を作成し、適切に実施記録を残すことで総合的なサービスにつなげていく必要がある。個別ニーズおよび課題となる情報を多職種間で共有し、業務をスリム化するとともに必要な個別状況を分かりやす



く支援に反映させる仕組みを構築して、尚一層の個別ケアに**つな**がることが期待される。

このことについては、未経験の介護職員や外国人職員が多く働いている。そのため認知症利用者への理解や対応に差が出てしまっている。この課題を受け全介護職員が一定の水準のケアを提供するために、昨年運用できなかった**独自の認知症ケア**マイスター制度を令和5年度から運営できるように要領を整備することとした。

## 2) 「排泄介助のスキルを向上させることを目指している」

排泄の誘導や介助は、カーテン、換気扇の活用、排泄記録の記号化やトイレの声かけには小さめに行うことにしている。羞恥心に配慮したり、消臭剤を使用したりして安全や衛生面の維持向上への取り組みを充実させている。

また、オムツの当て方はメーカーや排泄委員会を中心に研修を行って、個別ケアや排泄介助方法の向上に取り組んでいる。さらに、多くの利用者が排泄介助を必要としていることを踏まえ、疾病疾患を防ぐことや健康管理を充実させることから、排泄介助のスキルを向上させることを目指している。

このことについては、多職種と連携を図り、現在取り組んでいる排泄支援加算を継続することで、排泄支援加算Ⅰ・Ⅱの取得を目標とし、5年度も継続してオムツ業者と連携し、年2回全職員を対象とした研修から排泄支援加算取得に必要な内容や排泄介助の技術、ベッド上リハビリを含む排泄支援の技術と意識の向上を図ることとした。

## 3) 「時代の変化に対応するマネジメントシステムの構築が求められる」

法人が大規模化する中で、介護職員を始めとする人材の確保がかつてないほどの困難な時代に突入し、離職率の低減を図ることが重要となっている。

また、リーダークラスの育成も大きなテーマとなる。このため、介護ロボットやICTなどのテクノロジーを導入し、時代の変化に対応することが求められる。新しい仕組みを構築するためには部署を超えて連携することが鍵となり、職員を誰一人取りこぼさない覚悟と教育訓練プログラムを含めた人事制度の見直しや生産性向上、業務効率化の改善を図るなど、経営の大きな変革が求められている。

このことについては、動画研修の実施をアナウンスができず機能しなかった研修体制を是正するために、法定研修については職員会議、部署ミーティングにおいて動画研修などの機会を設けることで、研修漏れを是正し、職員の育成のために、交換研修、OJT指導、内部研修講師、研究発表大会への参加など、キャリアパスと連動した階層別研修の内容を定めることとした。

## (8) 外部審査

### 1) 福祉サービス第三者評価

令和4年度は、株式会社ケアシステムズにより、特別養護老人ホーム偕楽園ホーム、偕楽園ホーム居宅支援事業所、グループホーム初音の杜、地域密着型特別養護老人ホーム第二偕楽園ホーム、企業主導型保育所かいらくえんについて福祉サービス第三者評価を受審した。

### 2) ISO 9001:2015/JIS Q 9001:2015 のサーベイランス

令和4年度、(株)日本検査キューエイにより、業務に関する情報を登録範囲に**受審した**。

## ① サーベイランス審査について

令和5年2月21日から令和5年2月22日まで第9回サーベイランス審査一例として、法人本部の規格要求事項条項 6.2 品質目標およびそれを達成するための計画策定について、「品質目標は事業計画に基づきアクションプランを策定していた。全部署で約95項目のアクションプランを策定、年度目標、担当責任者を定め、予算を含めた計画を策定していた。進捗達成はABCD判定し、95項目に対しA(達成)2項目 B(スケジュール通り)33項目、残りはC判定(遅滞し要努力)53項目、D判定(手つかず)7項目としていた。財務上、サービス上の達成要素95項目を洗い出し現状を把握していた。未達成要素は部門毎に異なり、部門を横断したアドバイスでの解決策への取り組みへの工夫の余地を提示します。」と審査証拠およびそれに対する審査所見があった。

このことについては、アクションプランの担当者の入力と報告の遅れが、目標達成のための改善案の立案などにつながらず計画の遅れとなった。次年度は、先ず、アクションプランの入力と報告のないようにすることを課題とした。

### 【登録範囲】

グループにおける施設および居宅介護サービス・配食サービスの提供（ケアプラン作成含む）および保育サービスの提供 / 八王子市受託における地域包括支援センター事業および介護予防支援事業

### 【登録組織】

社会福祉法人一誠会 法人本部

### 【登録範囲に含まれる事業所】

- ・法人本部：東京都八王子市宮下町983番地 [法人内管理業務]
- ・介護老人福祉施設（特別養護老人ホーム） 偕楽園ホーム：東京都八王子市宮下町983番地[入所における入浴、排泄、食事などの介護や機能訓練サービス]
- ・短期入所生活介護事業 偕楽園ホーム：東京都八王子市宮下町983番地[（介護予防）短期入所における入浴、排泄、食事などの介護や機能訓練サービス]
- ・居宅介護支援事業社会福祉法人一誠会 偕楽園ホーム 居宅介護支援事業所：東京都八王子市宮下町983番地[介護保険サービスを利用するために必要なケアプランを作成・管理および居宅介護支援事業 所北野への支援業務]
- ・地域密着型通所介護事業（デイサービス） および認知症対応型通所介護デイサービス初音の杜：東京都八王子市宮下町988番地[介護予防を含めた食事、入浴など日常生活上の支援、生活機能向上のための機能訓練、口腔機能向上サービスの日帰り提供]
- ・認知症対応型共同生活介護（グループホーム）事業 グループホーム初音の杜：東京都八王子市宮下町988番地[介護予防を含めた認知症利用者の食事、入浴など日常生活の支援や、機能訓練のサービス提供]
- ・訪問介護事業 偕楽園ホーム 訪問介護事業所：東京都八王子市宮下町983番地[訪問（予防）介護サービスおよび訪問介護事業所北野への支援業務]
- ・定期巡回・随時対応型訪問介護看護事業 偕楽園ホーム  
定期巡回・随時対応型訪問介護看護事業所:東京都八王子市宮下町983番地[24時間いつでもつながり随時対応可能な訪問介護サービス]

- ・夜間対応型訪問介護事業 偕楽園ホーム 夜間対応型訪問介護事業所：東京都八王子市宮下町983番地[夜間の時間帯に提供される訪問サービス]
- ・サテライト型地域密着型特別養護老人ホーム 第二偕楽園ホーム：東京都八王子市加住町1丁目18番地[入所における入浴、排泄、食事などの介護サービス]
- ・短期入所生活介護事業 第二偕楽園ホーム短期入所生活介護事業所：東京都八王子市加住町1丁目18番地[介護予防) 短期入所における入浴、排泄、食事などの介護サービス]
- ・(介護予防) 看護小規模多機能型居宅介護事業、第二偕楽園ホーム 看護小規模多機能型居宅介護事業所：東京都八王子市加住町1丁目18番地[通い・宿泊・訪問などの各種サービスにおける入浴、排泄、食事などの介護]
- ・訪問看護事業 第二偕楽園ホーム訪問看護ステーション：東京都八王子市加住町1丁目18番地[かかりつけ医の指示に基づき看護師が居宅を訪問し症状に合わせた看護サービス]
- ・企業主導型保育事業 第二偕楽園ホーム 企業主導型保育所 かいらくえん：東京都八王子市加住町1丁目18番地[女性の仕事と子育ての両立を支援するための保育サービス]
- ・サービス付き高齢者向け住宅 第二偕楽園ホーム：東京都八王子市加住町1丁目18番地[独立した住居と必要に応じた安否確認・見守り、生活相談、食事サービスを提供]
- ・地域公益活動配食サービス事業 偕楽園ホーム 配食サービス：東京都八王子市宮下町983番地[配食サービス]
- ・地域包括支援センター大和田：東京都八王子市大和田町4丁目5-4 グローイングシティ大和田J002号室[八王子市受託における地域包括支援センター事業および介護予防支援事業]

登録番号：4655

初回登録日：2014年11月20日

変更承認日：2021年4月22日

変更日：2022年9月15日

有効期限：2023年11月19日

(9) 公益財団法人児童育成協会より改善指導を受けた。

1) 企業主導型保育所 かいらくえん

立入調査結果通知書

令和5年1月13日

施設名 企業主導型保育所かいらくえん

所在地 東京都八王子市加住町1-18

事業者 社会福祉法人一誠会 様

運営者 社会福祉法人一誠会 様

公益財団法人児童育成協会

理事長 鈴木 一光

企業主導型保育事業指導・監査等基準に基づき、令和4年10月13日に実施した立入調査の結果について、次のとおり改善を要する事項が見受けられましたので、令和5年2月13日までに回答をいただくようお願いします。

なお、改善事項については、改善是正を検討・報告した時の理事会等の議事録の写

しや具体的改善内容が分かる資料等の添付を必ずお願いします。

また、改善に時間を要する事項については、理由を付した上で、改善計画の添付を必ずお願いします。

改善を要する事項

《 助成関連 》

1. 連携推進加算の対象職員1名(週1日勤務)については、園での勤務状況が分かる資料を確認できなかったため、タイムカード、日報等を早急に整備し、連携推進員としての園での勤務時間等を明確にしておくこと。

《 保育関連 》

2. 利用者負担額の徴収方法について、重要事項説明書(兼入園のしおり)等に定められていないので、明記すること。

3. 苦情への適切な対応のため、苦情処理規程を整備して苦情解決の手続きを明確化し、全職員に周知すること。

4. 保育サービスの利用に関して、保護者(父親)の就労証明書等のない児童が1名いるため、就労証明書等又は支給認定証を提出させること。

5. 児童1名の入所時の健康診断記録が確認できなかったため、保護者から母子健康手帳コピー等の健康診断結果を提出させるなど、改善策を講じること。

6. 午睡時において、乳児室(0歳児3名、1歳児4名、2歳児4名)に必要な保育従事者数3名に対して保育士が1名のみ配置となっていたので、基準に基づいて適切な職員配置を行うこと。また、ブレスチェックをまとめて記録しているなど、乳幼児突然死症候群の予防への配慮がされていないので、適切な対応を行うこと。

※上記のほか、口頭での指導事項は別紙のとおりです。改善に努めてください。

(口頭指導事項については、改善報告の提出は不要です。)

これらについては、次のような改善策を立案した。

改善を要する事項 1 連携推進加算の対象職員1名(週1日勤務)については、園での勤務状況が分かる資料を確認できなかったため、タイムカード、日報等を早急に整備し、連携推進員としての園での勤務時間などを明確にしておくこと。

対応結果 勤務表・タイムカード打刻表を作成し、勤務時間などが明確に分かるようにした。今まで2名体制で週40時間勤務としていたが、3月から1名で40時間に勤務変更する。

改善を要する事項 2 利用者負担額の徴収方法について、重要事項説明書(兼入園のしおり)等に定められていないので明記すること。

対応結果 重要事項説明書に明記した。

改善を要する事項 3 苦情への適切な対応のため、苦情処理規程を整備して苦情解決の手続きを明確化し、全職員に周知すること。対応結果 法人の「苦情・要望・相談対応要領」に保育部分を追記し、職員周知。

改善を要する事項 4 保育サービスの利用に関して、保護者(父親)の就労証明書等のない児童が1名いるため、就労証明書等又は支給認定証を提出させること。

対応結果 就労証明書を徴取済み。

改善を要する事項 5 児童1名の入所時の健康診断記録が確認できなかったため、保護者

から母子健康手帳コピー等の健康診断結果を提出させるなど改善策を講じること。

対応結果 母子健康手帳コピーを徴収済み。

改善を要する事項 6 午睡時において、乳児室(0 歳児 3 名、1 歳児 4 名、2 歳児 4 名)に必要保育従事者数 3 名に対して保育士が 1 名だけの配置となっていたので、基準に基づいて適切な職員配置を行うこと。また、プレスチェックをまとめて記録しているなど、乳幼児突然死症候群の予防への配慮がされていないので、適切な対応を行うこと。

対応結果 午睡時間は順番に職員も休憩を取る時間であり、現状では常に 3 名監視につく状態では無かったため、すぐに休憩時間の改善と共に監視 3 名を確保。プレスチェックも基準通りに 0 歳児 5 分、1・2 歳児 10 分ごとに記録している。

## 2) 企業主導型保育所 かいらくえん

立入調査結果通知書(午睡時抜打調査)

令和5年3月28日

施設名 企業主導型保育所かいらくえん

所在地 東京都八王子市加住町1-18

事業者 社会福祉法人一誠会 様

運営者 社会福祉法人一誠会 様

公益財団法人児童育成協会

理事長 鈴木 一光

企業主導型保育事業指導・監査等基準に基づき、令和5年2月2日に実施した立入調査の結果について、次のとおり改善を要する事項が見受けられましたので、本通知日から1カ月以内までに回答をいただくようお願いします。

なお、改善事項については、具体的な改善内容が分かる資料等や、改善是正を検討・報告した時の理事会等の議事録の写しを添付してご提出ください。

また、改善に時間を要する事項については、理由を付した上で、必ず改善計画の添付をお願いします。

### 改善を要する事項

- ◇ 午睡時において、必要保育従事者数 3 名に対して、2 名の配置となっていたので、配置基準に基づいて適切な職員配置を行うこと。

このことについては、次のような改善策を立案した。

令和5年2月2日の午睡時抜き打ち調査結果通知書に記載された改善を要する事項について、理事会会議録については3月4日理事会の報告事項として審議されたものを提出させていただきます。改善を要する事項 午睡時において、必要保育従事者数 3 名に対して、2 名の配置となっていたので、配置基準に基づいて適切な職員配置を行うこと。対応結果 調査時に指摘を受け、すぐに職員の休憩時間の改善と共に担当表を用いて監視 3 名配置を確保。なお、令和5年4月については1歳児 5 名・2歳児 3 名となり必要配置は 2 名となる。



## (10) 地域貢献活動について

### 1) 配食サービス

安否確認や利用者の精神的支えとなる配食サービスは、定期巡回・随時対応型訪問介護看護や訪問介護の利用者からも依頼されるなど、当法人の地域包括ケア体制の一翼を担うサービスとして重要性を増してきている。

一方で、平成26年10月より配食サービスは、平成28年に1食400円(500円治療食)と価格の見直しを行ってきたが、令和3年度の介護保険改正による食費基準費用額の見直しに加え、昨今の原材料費や物流費の度重なる値上げにより、当法人もその度諸経費の削減や調理は、委託先の企業努力も得ながら、価格の維持を努めてきたところだが、月に700食を上回る受注の維持は、当法人の努力では抗し難い状況となり、昼食400円→550円、夕食400円→550円、治療食(糖尿病食、減塩食、蛋白制限食、人工透析食など)500円→600円に令和4年4月1日から改正した。

提供数については、令和3年度8,583食に対し、**令和4年度7,741食と令和4年度の料金改正は、受注数の減少の要因となった。**

### 2) 防災拠点として

地域防災体制の強化に向け、消防団への職員参加に継続して取り組んだ。地域住民参加による介護体験や介護の担い手の育成機会の提供など、災害時に備えた福祉支援体制づくりの強化と、福祉サービスを充実させる環境整備に力を入れていく必要がある。

このことについては、社会福祉法人一誠会・社会福祉法人五常会・社会福祉法人戸井福祉会、3法人間の「災害緊急時における相互支援協定」締結式が令和2年2月22日に行われ、緊急の物資援助・職員派遣・避難所の提供など、法人同士の交流を深め、各法人がそれぞれの地域においてさらなる地域福祉への貢献に寄与する体制を整備し、令和3年、第二偕楽園ホームを会場とした水防訓練に続き、令和4年10月13日(木)、社会福祉法人五常会の瀬戸の里を会場に夜間の火災を想定した総合訓練に水野常務理事、第二偕楽園ホーム高橋委員、偕楽園ホーム小室委員が参加した。

### 3) BCPに関連した評価

**令和4年度は、新型コロナ等感染症発生時における事業継続計画(BCP)を構え、令和5年2月20日の改正版を備えた。**

また、令和4年度社会福祉連携推進法人共栄会の災害時支援業務活動からBCPに関連する評価から、次の2つの事業内容が今後の課題となった。

- ① 三法人間で締結している災害緊急時等における相互支援協定に基づく災害避難訓練をすることとし、以下の活動を実施する。(災害時の支援ニーズの把握、災害時の支援ニーズの社員間共有、災害避難担当者による共同訓練の実施・共同訓練実施後のレポート・各社員への情報共有)
- ② 感染症を含む災害時相互支援プログラムを作成することとし、以下の活動を実施する。(災害時相互支援プログラム作成チームの発足、災害時相互支援事例の収集研究、災害時相互支援プログラムの作成・各社員への情報共有)

別に、令和5年3月28日(火)、椋の里、さんあい介護医療院、シルバービレッジ

八王子西が加わる四施設合同防災訓練を行った。

#### 【訓練の概要】

令和5年3月27日(月)18時30分、丹木三丁目の交差点は大雨による冠水で通行止めとなった。宮下町民も加住市民センターに避難できない状況となった。

八王子市福祉部高齢者いきいき課からの福祉避難所の使用可否について確認依頼を受けて、添付の様式により、避難所開設を可と回答した。

宮下町民が加住市民センターに避難できない状態にある中、町会長から、谷地川の氾濫や土砂災害のおそれもあり、町民からの相談に応じるように要請を受ける。被災の恐れのある宮下町の二世帯から相談があり、機能訓練室に避難所を設け受け入れる。

第二偕楽園ホームの停電は復旧しものの、厨房施設が浸水被害を受け、厨房も使用できず、利用者・職員の安否確認の中、2階への利用者避難と、炊き出し訓練を前提に偕楽園ホームの厨房から第二偕楽園ホームへ食事を届けた。

#### 4) 楽らくサロン

新型コロナウイルス感染症の予防対策とし食事なしの10名以下の開催としたが、緊急事態宣言下では中止とするなど令和3年度178名に対し、令和4年度は436名の参加があった。

#### 5) 地域交流会

12名を目安に開催したが、令和3年度延88名に対し、楽らくサロン同様に新型コロナ禍の中止の機会が少なくなったことから令和4年度103名の参加があった。

#### 6) 新設事業

次の事業の受託を計画した。

新設事業 介護予防・日常生活支援総合事業介護予防・生活支援サービス 通所型短期集中予防サービス

事業予定地 第二偕楽園ホームリハビリスペース

事業の概要 通所型短期集中予防サービス(ハッピーチャレンジプログラム)

提供内容 「日常生活が自分の力で継続できるようになること」を目標に、リハビリ専門職が、一人ひとりの状態や暮らし方にあわせ、3か月間集中的に支援する個別プログラム。専門的なマシンなどは使わず、心身状態や生活環境に関する困りごとに対して助言を行い、気持ちに働きかけながら、心身を健康な状態に戻して行くためのコーチング中心の支援を提供する。

(11) 収支状況

令和4年度事業活動計算の拠点区分ごとの当期活動増減差額は以下のとおり。

(1)本部	－781,588 円
(2)偕楽園ホーム	45,041,935 円
(3)第二偕楽園ホーム	12,291,037 円
(4)サービス付き高齢者向け住宅	－3,276,874 円
(5)八王子市地域包括支援センター大和田…	113,663 円

全体では、昨年度当期活動増減差額 23,503,406 円に対し 53,388,173 円と前年度比 227%の結果であった。一つの事業ごとに予算管理の目的や分類、その仕組みを理解し、目標を達成するためには何を押さえておくべきなのかを数値から読み取る大切さを学び次につなげることとして、未達成の目標については、達成までの指標と照らして進めることとしたい。



### 3 地域貢献事業

#### (1) 開催状況

#### 令和4年度地域交流会

月	日	テーマ	講師（敬称略）	人数
4	2	「知らなきゃ損！聞いただけで得する健康アイデア トップ10！（介護予防）」	偕楽園ホーム 理学療法士 佐々木 要	10
5	7	口腔ケアから始まる健康づくり講座	東京歯科衛生士会	7
6	11	八王子市健康講座	八王子市健康づくりサポーター 荒井英明氏	15
7	2	八王子千人同心	八王子市文化財課 (郷土資料館)	13
8	6	新型コロナウイルスの感染予防対策により中止		
9	10	薬の基本管理と健康管理	ハートフルファーマシー 薬剤師 河野貴紀氏	9
10	2	わかりやすい認知症への理解 10	社会福祉法人一誠会理事長 医 学博士 鈴木 康之	11
11	5	「必見！シニアがもっと元気になる介護予防の知恵 12 選」	偕楽園ホーム 理学療法士 佐々木 要	12
12	10	新型コロナウイルスの感染予防対策により中止		
1	7	新型コロナウイルスの感染予防対策により中止		
2	4	施設での看取り在宅での看取り	偕楽園ホーム 施設長 鷹野 賢一	11
3	11	社会福祉法人一誠会 実践研究発表大会		15
計				103

## 4. 収支状況

配食サービス (日曜除く昼・夕) 月食数 目標 月間500食 年度6000食

	4月	5月	6月	7月	8月	9月	10月	11月	12月	1月	2月	3月	計
2年度	616	621	593	631	713	725	733	672	762	697	628	717	8,108
療養食	58	60	60	82	60	60	61	58	50	47	32	25	653
3年度	674	681	653	713	773	785	794	730	812	744	660	742	8,761
療養食	26	25	25	64	67	68	68	63	69	68	62	66	671
4年度	683	718	732	785	753	753	745	683	674	627	663	767	8,583
療養食	652	667	643	661	702	524	492	496	491	515	579	662	7,084
4年度	43	47	47	48	48	47	71	74	75	49	53	55	657
4年度	695	714	690	709	750	571	563	570	566	564	632	717	7,741

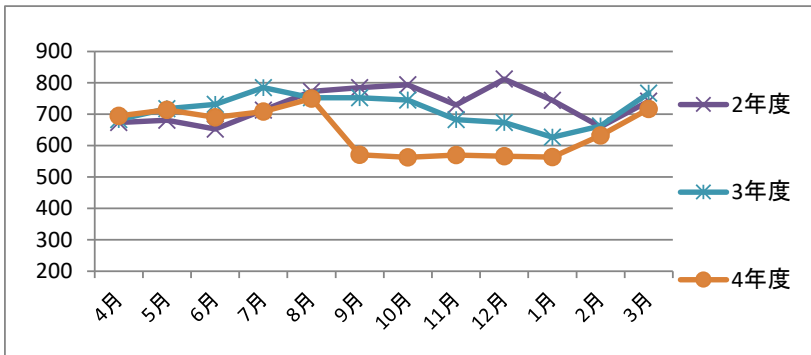

26年度	1,731 件
27年度	4,313 件
28年度	4,348 件
29年度	6,629 件
30年度	6,974 件
元年度	7,939 件
2年度	8,761 件
3年度	8,583 件
4年度	7,741 件

介護予防教室(楽らくサロン) 月参加人数 火曜日開催 目標 1回 10名

	4月	5月	6月	7月	8月	9月	10月	11月	12月	1月	2月	3月	計
2年度開催数	0	0	3	3	4	5	4	3	0	0	0	0	22
2年度	0	0	27	28	23	33	35	14	0	0	0	0	160
3年度開催数	0	1	3	3	5	3	4	2	3	0	0	0	24
3年度	0	5	36	30	29	19	29	12	18	0	0	0	178
4年度開催数	0	3	3	1	2	3	4	3	3	3	4	4	33
4年度	0	21	41	15	11	32	59	48	45	46	64	54	436

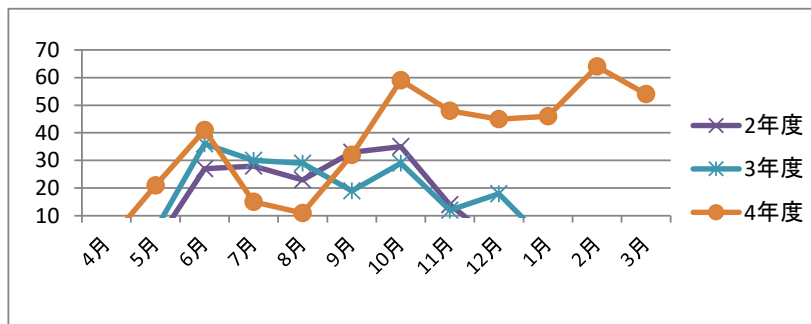

26年度	129 名
27年度	821 名
28年度	590 名
29年度	563 名
30年度	679 名
元年度	689 名
2年度	160 名
3年度	178 名
4年度	436 名

地域交流会 月参加人数 月はじめ土曜日 原則 目標 1回 12名

	4月	5月	6月	7月	8月	9月	10月	11月	12月	1月	2月	3月	計
2年度開催数	0	0	0	0	1	1	1	1	1	0	0	0	5
2年度	0	0	0	0	15	18	13	7	8	0	0	0	61
3年度開催数	0	0	0	2	1	0	1	1	1	1	0	1	8
3年度	0	0	0	29	6	0	12	12	9	10	0	10	88
4年度開催数	1	1	1	1	0	1	1	1	0	0	1	1	9
4年度	10	7	15	13	0	9	11	12	0	0	11	15	103

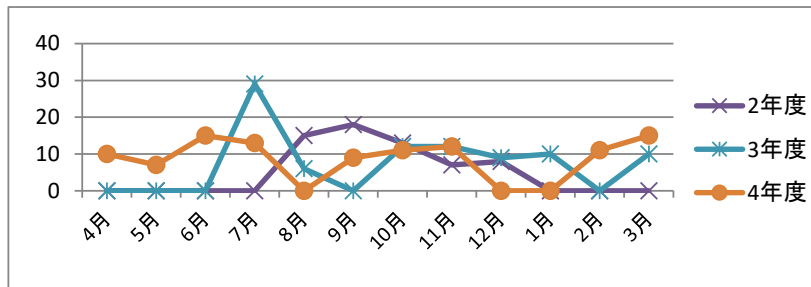

26年度	237 名
27年度	206 名
28年度	268 名
29年度	241 名
30年度	221 名
元年度	183 名
2年度	61 名
3年度	88 名
4年度	103 名

■令和2年度

単位は1,000円

区 分	4月	5月	6月	7月	8月	9月	10月	11月	12月	1月	2月	3月	計	
収入額(イ)	85,073	91,488	93,523	93,363	94,738	95,509	94,571	95,031	103,410	94,413	90,263	90,636	1,122,018	
支出額(ロ)	90,883	90,990	91,152	90,791	90,883	89,781	93,967	92,903	97,304	89,369	91,815	101,463	1,111,301	
内 訳	職員給与	27,601	29,663	29,664	29,898	30,750	30,138	33,384	29,531	29,722	29,852	28,985	29,249	358,437
	賞与引当金、繰入	10,692	10,930	10,542	10,787	10,948	8,687	5,096	9,912	5,204	9,629	9,690	-282	101,835
	非常勤職員給与	12,772	12,335	11,767	12,931	12,400	11,919	13,059	12,939	17,676	13,403	12,826	22,580	166,607
	派遣職員費	392	392	0	0	0	0	0	0	0	0	0	80	864
	法定福利費	4,848	5,230	5,121	5,033	5,111	5,482	8,631	7,636	11,908	5,747	7,587	10,806	83,140
	給食業務委託費	4,788	4,788	4,788	4,788	4,788	4,788	4,788	4,788	4,788	4,788	4,788	4,788	57,456
	清掃業務委託費	566	566	566	566	566	566	566	566	566	566	566	566	6,792
人件費計(ハ)	61,659	63,904	62,448	64,003	64,563	61,580	65,524	65,372	69,864	63,985	64,442	67,787	775,131	
対収入割合(ハ) ÷ (イ)	72.5%	69.8%	66.8%	68.6%	68.1%	64.5%	69.3%	68.8%	67.6%	67.8%	71.4%	74.8%	69.16%	
対支出割合(ハ) ÷ (ロ)	68%	70%	69%	70%	71%	69%	70%	70%	72%	72%	70%	67%	69.77%	
損益	-5,810	498	2,371	2,572	3,855	5,728	604	2,128	6,106	5,044	-1,552	-10,827	10,717	
損益累計(年度純利益)	-5,810	-5,312	-2,941	-369	3,486	9,214	9,818	11,946	18,052	23,096	21,544	10,717		

■令和2年度 高熱水費に係る各拠点の状況

単位は1,000円

区 分	4月	5月	6月	7月	8月	9月	10月	11月	12月	1月	2月	3月	計	
偕楽園ホーム拠点	偕楽園ホーム	1,125	1,834	1,627	759	1,560	804	1,807	836	1,694	954	1,050	2,115	16,165
	グループホーム	511	202	501	161	505	185	511	169	450	156	510	210	4,071
	デイサービス	219	115	198	91	193	105	216	96	178	88	211	119	1,829
	地域包括支援センター	0	10	13	17	18	21	19	16	18	24	29	30	215
	拠点計	1,855	2,161	2,339	1,028	2,276	1,115	2,553	1,117	2,340	1,222	1,800	2,474	18,006
第二偕楽園ホーム	1,128	536	925	449	1,033	595	911	405	970	631	1,236	593	9,412	
サービス付き高齢者向け住宅	269	123	230	103	252	136	225	93	241	144	313	136	2,265	
各拠点合計	3,252	2,820	3,494	1,580	3,561	1,846	3,689	1,615	3,551	1,997	3,349	3,203	27,405	

■令和3年度

単位は1,000円

区 分	4月	5月	6月	7月	8月	9月	10月	11月	12月	1月	2月	3月	計	
収入額(イ)	90,263	94,940	93,510	99,535	95,087	99,627	101,421	93,763	100,109	96,838	91,837	90,720	1,147,650	
支出額(ロ)	97,352	97,230	94,018	97,730	92,487	87,806	90,322	90,499	96,012	89,420	93,127	99,728	1,125,731	
内 訳	職員給与	30,946	31,679	31,946	30,836	30,833	30,541	30,435	30,378	30,008	29,888	30,319	32,872	370,681
	賞与引当金、繰入	11,227	11,462	11,186	12,305	11,415	4,957	5,013	9,024	3,649	9,500	9,726	3,706	103,170
	非常勤職員給与	14,060	11,916	12,513	12,788	12,759	12,402	13,234	12,481	17,340	13,176	12,362	24,779	169,810
	派遣職員費	418	348	0	0	0	0	0	0	0	0	0	274	1,040
	法定福利費	5,717	9,495	5,421	9,127	6,025	8,155	6,239	7,910	12,580	5,667	8,043	8,432	92,811
	給食業務委託費	4,788	4,788	4,788	4,788	4,788	4,788	4,788	4,788	4,788	4,788	4,788	4,791	57,459
	清掃業務委託費	566	566	566	566	566	566	566	566	566	566	566	478	6,704
人件費計(ハ)	67,722	70,254	66,420	70,410	66,386	61,409	60,275	65,147	68,931	63,585	65,804	75,332	801,675	
対収入割合(ハ) ÷ (イ)	75.0%	74.0%	71.0%	70.7%	69.8%	61.6%	59.4%	69.5%	68.9%	65.7%	71.7%	83.0%	70.03%	
対支出割合(ハ) ÷ (ロ)	70%	72%	71%	72%	72%	70%	67%	72%	72%	71%	71%	76%	71.17%	
損益	-7,089	-2,290	-508	1,805	2,600	11,821	11,099	3,264	4,097	7,418	-1,290	-9,008	21,919	
損益累計(年度純利益)	-7,089	-9,379	-9,887	-8,082	-5,482	6,339	17,438	20,702	24,799	32,217	30,927	21,919		

■令和3年度 高熱水費に係る各拠点の状況

単位は1,000円

区 分	4月	5月	6月	7月	8月	9月	10月	11月	12月	1月	2月	3月	計	
偕楽園ホーム拠点	偕楽園ホーム	983	963	2,266	696	1,228	849	1,705	771	1,631	1,168	1,328	2,332	15,920
	グループホーム	179	484	418	148	409	188	448	164	441	192	248	596	3,915
	デイサービス	102	249	227	84	244	107	267	93	262	109	141	338	2,223
	地域包括支援センター	23	21	17	19	22	25	20	21	22	34	34	25	283
	拠点計	1,287	1,717	2,928	947	1,903	1,169	2,440	1,049	2,356	1,503	1,751	3,291	17,299
第二偕楽園ホーム	1,015	439	900	404	1,033	554	969	473	1,118	820	1,445	873	10,043	
サービス付き高齢者向け住宅	256	100	241	92	259	127	245	108	280	188	354	205	2,455	
各拠点合計	2,558	2,256	4,069	1,443	3,195	1,850	3,654	1,630	3,754	2,511	3,550	4,369	26,920	

■令和4年度

単位は1,000円

区 分	4月	5月	6月	7月	8月	9月	10月	11月	12月	1月	2月	3月	計	
収入額(イ)	89,973	95,653	99,969	100,165	99,307	100,213	100,516	104,722	99,281	98,215	111,036	97,681	1,196,731	
支出額(ロ)	95,718	90,849	91,791	97,069	91,867	90,846	93,910	97,520	100,242	93,507	98,560	106,441	1,148,320	
内 訳	職員給与	31,000	29,137	30,192	30,703	30,463	31,333	36,071	33,736	32,103	32,306	32,165	32,573	381,782
	賞与引当金、繰入	12,028	11,633	11,365	12,700	10,542	6,901	4,146	9,439	5,442	9,162	9,344	3,974	106,676
	非常勤職員給与	13,608	11,594	11,383	11,399	10,776	11,393	12,149	11,783	16,352	11,836	11,577	18,881	152,731
	派遣職員費	599	830	799	199	292	355	0	811	736	736	1,061	1,176	7,594
	退職給付費用	1,273	1,751	1,277	1,295	1,257	1,364	1,279	1,306	1,311	1,242	1,312	1,331	15,998
	法定福利費	5,569	5,612	5,603	10,682	5,528	8,723	6,452	8,563	12,735	5,698	8,620	9,500	93,285
	給食業務委託費	4,788	4,788	4,788	4,788	4,788	4,788	4,788	4,788	4,788	4,788	4,788	4,788	57,456
	清掃業務委託費	486	566	566	566	566	566	566	566	566	566	566	566	6,712
人件費計(ハ)	69,351	65,911	65,973	72,332	64,212	65,423	65,451	70,992	74,033	66,334	69,433	72,789	822,234	
対収入割合(ハ) ÷ (イ)	77.1%	68.9%	66.0%	72.2%	64.7%	65.3%	65.1%	67.8%	74.6%	67.5%	62.5%	74.5%	68.85%	
対支出割合(ハ) ÷ (ロ)	72%	73%	72%	75%	70%	72%	70%	73%	74%	71%	70%	68%	71.62%	
損益	-5,745	4,804	8,178	3,096	7,440	9,367	6,606	7,202	-961	4,708	12,476	-8,760	48,411	
損益累計(年度純利益)	-5,745	-941	7,237	10,333	17,773	27,140	33,746	40,948	39,987	44,695	57,171	48,411		
収支差額率	-6%	5%	8%	3%	7%	9%	7%	7%	-1%	5%	11%	-9%	4%	

■令和4年度 高熱水費に係る各拠点の状況

単位は1,000円

区 分	4月	5月	6月	7月	8月	9月	10月	11月	12月	1月	2月	3月	計	
偕楽園 ホーム拠 点	偕楽園ホーム	1,821	1,217	1,459	1,168	1,696	1,263	2,077	1,076	1,850	1,522	2,958	1,979	20,086
	グループホーム	564	230	200	495	501	266	287	550	572	288	762	380	5,095
	デイサービス	313	131	114	277	277	152	164	296	315	164	406	216	2,825
	地域包括支援センター	29	24	25	25	28	30	25	23	27	35	31	28	330
	拠点計	2,727	1,602	1,798	1,965	2,502	1,711	2,553	1,945	2,764	2,009	4,157	2,603	8,075
第二偕楽園ホーム	1,256	594	1,053	578	1,229	746	1,183	648	1,244	1,112	1,479	1,029	12,151	
サービス付き高齢者向け住宅	307	136	268	132	296	171	290	148	293	255	256	335	2,887	
各拠点合計	4,290	2,332	3,119	2,675	4,027	2,628	4,026	2,741	4,301	3,376	5,892	3,967	33,515	

## 5 特別養護老人ホーム事業

令和4年度の予算目標は令和4年2月に新型コロナウイルス感染症が大規模なクラスターとなり、職員10名、利用者65名の陽性者により、利用者13名がお亡くなりになり（入院後も含む）、入院による退所者4名により、3月稼働率が特養で77%まで低下した影響もあったことから、特養稼働率を95%以上、年間平均稼働率98.5%（空床短期含む）により、当期活増減差額（社会貢献費含む）40,000,000円が目標となった。

令和4年度4月1日が83名の在籍人数からはじまり、4月末までに100名利用者を確保することを目標に行ったが、結果として5月15日と時間を要した結果となった。

例年、相談支援課の課題でもある待機者の確保については、事業計画にて待機者の管理と進捗状況の確認については仕組みを構築し、効率的に行うことで慢性的な空床を減らすことを目標に掲げたが、毎月6名以上の確保の維持が行えず、令和4年度の特養稼働率は94.40%と令和3年度の91.31%より改善はしたが、目標の95%の達成には至らなかった。しかし、空床短期と合わせて98.80%として年度当初の目標については及第点といえるのではないかと感じる。

また、もう一つの例年課題の入院による空床日数の増加については、令和元年度968日、令和2年度1,170日、令和3年度1,693日（新型コロナウイルスによる入院日数を除くと1456日）と健康管理面の問題だったが、今年度は相談支援課、介護課、看護課、の共通目標として入院数の削減を435日として、早期に嘱託医への診察、看取り介護の推進、多職種で情報を収集しラウンドなどの観察を行った後、早期受診など対応をとったことで、令和4年度は405日と大きく減少した。

これについては、入院加療に対して2か月を目安に経過を随時確認しながら、退所への案内からの再入所などを示すことで慢性的な空床を減らしたことも結果に大きく反映されている。また、誤嚥性肺炎での入院者が令和3年度の4名から1名に減ったことは訪問歯科と介護職を中心に口腔ケアへの取り組みや経口維持計画に基いたミールラウンドの効果が大きいと感じる。

その他の事業計画については、介護サービスとして、外国人職員への介護技術教育や日本語教員を含めプリセプター制度の導入や介護技術、接遇、ホスピタリティなどのスキルアップを目指しキャリア段位制度を参考とした評価基準の作成や自立支援・寝たきり防止に向けた個別介護支援計画の作成などについては介護課長の退職やリードしていく役職者の不在の期間があるなど、成果として至らなかったことは残念な結果である。

また、偕楽園ホームだけではなく法人として、認知症ケアマイスター制度の構築については、初めての取り組みで要領の整備が進まず運用にまで至らず、来期の継続的課題となった。

食事については、新たな取り組みとして毎月新メニューの開発と2か月に1回の駅弁をテーマに取り入れ、利用者（食事アンケートにて）のみならず職員からも高評価を得たことについては良い結果となった。

令和4年度の主な苦情・相談の内容については、家族から「接遇」についての指摘があった。面会の際に前日転倒した連絡を受けたことから、利用者を誘導して来た職員に様子を聞いたところ、「担当では無いのでわかりません」と言われたことで、状態の把

握がなされていないのではと感じ、様子が見えない中で預けなくてはならない不安が募ったとして話があり、聞き取りを行った後、該当職員説明不足がわかり、「当日休みだったため詳しい状況がわからない」ことを伝えたかったとのことだが、その様な場合、他の職員に聞くことや、一度戻って情報を確認するなど適切に行わず、家族の心証が悪くなってしまったことは、残念な結果となり、該当職員も含め、介護職員には事例として会議の議題として上記対応を再度周知した。

事故件数については、令和3年度より骨折事故は減少したが、転倒や介助など直接的な要因とならない原因不明な骨折が2件あったことは重く受け止めなければならない。

是正・ヒヤリハットの合計が令和3年度185件から令和4年度286件に増加、行政報告は29件から22件に減少した。是正については、ヘッドギアまで結果必要になった利用者が転倒繰り返し、一人で30件ほどの是正があがったこと、再発防止策を講じても、なかなか思うような結果が得られなかった。

行政報告については、服薬（点眼薬も含）が9件と非常に多く、内訳は服薬（点眼薬含）忘れ、点眼薬の紛失など、ISO9001のサーベイランス審査で指摘を受けた「自工程完結型」を取り入れた与薬手順の見直しゼロを目指したが、成果には程遠い結果となり、手順通りどれだけ正確に行えるかが今後の課題である。

決算（空床短期も含む）については、介護保険収入は令和3年度の479,658,588円から504,672,802円と大きく増収になったのは、入所者の平均介護度について、入所に際してより高い介護度の方を案内することや、退院後の区分変更申請を行うことなどで3.94から目標であった4.00となったことは収入についても貢献する結果となった。

各種加算についても、自立支援促進加算、個別機能訓練加算Ⅱを始め看取り介護加算の割合は令和3年度の39%から令和4年度53.5%、経口維持加算についても32%から35%と微増ながら向上した。

また、令和4年度の新型コロナウイルス感染症流行下におけるサービス提供体制確保事業助成金として10,941,000円。支援補助金や物価高騰緊急対策支援金として、2,397,850円の収入もあり、当期活動増減差額は過去最高の54,545,134円となった。

支出については、人件費も947,766円の増で留まり、少ない人数で行う結果となり、人件費率は令和2年度64.12%、令和3年度67.78%、令和4年度66.4%（各数字とも委託費込）と下がったが目標値である65%以内に収めることはできなかったのは、4月、5月と収入が低かったこと、法人内で人件費の案分率が変わったことで人件費が増えた要因となった。

## 6 短期入所生活介護事業

今年度の利用率としては、4.40%として、令和3年度の6.81%より減少したが、空床の短期入所の率が低下するのはむしろ喜ばしいことではある。

入院者の減少や特別養護老人ホームの入居稼働率が上がったことが要因でもあるが、待機者が確保できずに短期入所生活介護の利用者で空床を埋めたことは、ここ数年の反省課題であることは否めない。

もちろん、空床が全て埋まることが一番ではあるが、今年度の取り組みとして、空床が発生した場合への新たな営業活動が上手くいき、5日以内の空床時の利用につなげたことは大きな成果である。

営業活動だけではなく、突発時の利用や緊急時などに連絡がある場合に、フットワーク良く、当日・夜間であっても動いた結果が「なんとかしてくれる偕楽園ホーム」を印象づけ、同一事業所の複数のケアマネジャーからの利用申し込みや、他の短期入所も使いながら、空床時は偕楽園ホームを優先的に選択してもらえる信頼関係を構築できた利用者・家族が増えたことは今年度の収穫であり、今後も継続していける体制を維持して行きたいと考えている。

## 7 居宅介護支援事業（偕楽園ホーム）

令和4年度は、新たに偕楽園ホーム居宅介護支援事業所北野の開設を7月に迎えたことから、在籍していた主任介護支援専門員の北野への異動に伴い、高齢者あんしん相談センター大和田より新たに介護支援専門員として1名を迎えた。

事業計画年度目標では、コロナ禍におけるコミュニケーション場面が希薄にならざるを得ない状況下ではあるが、地域包括支援センターへ毎月訪問を行い、新任職員も含めて顔の分かる関係性を築き、より多くの社会ニーズに応えられる事業所運営を掲げ、利用実績は年度当初は要介護32件平均、ケアマネジャー3名で96件のケースを持つことを目標としたが、年度目標の1,152件には至らず。このことから、単独事業所としての当期活動増減差額の黒字化が目標であったが、結果は-3,079,638円となった。ただ、新体制となった7月は79件の担当件数であったことに対して、年度末である3月には96件まで担当件数が増加したことは刮目できる点である。

地域包括支援センターからの委託については、現在6事業所と契約し、特に高齢者あんしん相談センター中野から紹介が途切れていたが再度紹介をしてもらい増加している。年度288件の目標値に対して、324件の件数を担っており、地域包括支援センターとの関係性は良好であるといえる。

## 8 居宅介護支援事業（北野）

令和4年度は、7月に八王子市北野町に新たに居宅介護支援事業所を開設するものとして準備を進め、無事八王子市からの指定申請を受けられたことから、予定通り7月1日に偕楽園ホーム居宅介護支援事業所北野の開設に至った。担当ケアマネジャーは1名配属され、偕楽園ホーム居宅介護支援事業所にて従事していた主任介護支援専門員が管理者としてその任を受けている。

事業所運営については、新天地での活動となることから地域のサービス事業所の把握、近隣の地域包括支援センターとの関係づくりを推し進め、令和5年度を見据えながら年度末までに39件相当の担当件数の獲得を目標とした。主任介護支援専門員の会合への参加や協力、困難事例の受諾も積極的に行い、また地域包括支援センター長沼、片倉、大和田とは予防支援にも関われるよう委託契約を結ぶなど、時間はかかりながらも関係性の構築に成果も出てきているが、新規事業に伴う知名度の低さは否めない状況下であり、法人としての強みが発揮されたともいえないことも課題となり、年度末3月での請求実績は19.5件相当までしか至らず。また年度を通しての総請求実績も77.5件であり、非常に苦戦を強いられていると言わざるを得ない状況にある。

決算については、当期活動増減差額-4,343,647円となっている。

## 9 定期巡回・随時対応型訪問介護看護・訪問介護・夜間対応型訪問介護

令和4年度の目標は、定期巡回・随時対応型訪問介護看護事業、訪問介護事業、夜間対応型事業の3事業合計で純利益3,200,000円（サテライト含む）を目標にしていたが、遠く及ばない結果となった。

もう一つの目標として昨年度に達成できなかったサテライトを2か所開設し八王子市全域に同サービスを提供する事については、令和4年4月1日にサテライト北野を開設し利用者も年度末で3事業合計14名獲得できたが、1月に予定していたサテライトみなみ野については2拠点合計で単月黒字化も達成できていない状況で延期されることとなった。

この結果の要因として、サテライト北野の提供地域での利用者獲得が12月まで伸びて来なかったことは、求人が上手く行かずに、人員が不十分であったことで、職員の配置が出来ずに、営業活動が行えなかったこと。

また、少ない職員でサテライト北野に配置するために、宮下地域の定期巡回・随時対応型訪問介護看護事業の利用者サービスを見直したことで、9月末で有料老人ホームの利用者4名の利用中止があったことが収入面にも響いた結果となった。

職員配置が宮下地域と北野地域で切り分けが出来なかったことで、各提供地域間での移動時間が増えたことで現職員数ではこなすことが難しい状況も発生していた。

3月末の利用者数は、定期巡回21名、訪問介護24名、夜間対応8名であった。年度初めからは、それぞれ7名、1名、4名と増加している。

定期巡回・随時対応型訪問介護看護では年度平均介護度が令和4年4月時点1.6であったが令和5年3月時点で2.0と伸びている。



人員確保については、登録ヘルパー3名の獲得として進めていたが、法人内での他部署からのダブルワークにて1名、その他外部から2名が契約され、登録ヘルパーで常勤換算1.2人程度が確保されたが、時間数としては足りない状況であった。

その他事業計画については、人材育成として「一誠会理念の理解と実践」を進めるために、アンケート結果にて数値化を図る取り組みを行うこととしたが、担当者への引継ぎが上手く行えていなかったこと、業務の優先順位が低かったことから、スケジュール通りの4回の実施が1回しか出来なかったことは令和5年度の継続的課題としたい。

事故件数については、夫婦での利用だったこともあり、取り間違えて服薬介助してしまった誤薬事故があり、手順書の見直しを行い以降の再発は無い。

事業活動による収支は、3事業全体の3月単月のサービス増減差額では1,668,654円と盛り返しているが、3事業全体では令和3年度より収入3,791,149円となったが、人件費5,146,131円、サテライト北野開設により事務費が1,524,746円となり当期活動増減差額は3事業全体で-1,314,462円となり、令和3年度から-2,823,622円と大きなマイナスとなった。

## 10 地域密着型通所介護事業

令和4年度の年度平均利用率は80.6%で、令和3年の年度平均利用率だった82%も下回り、目標値の87%にも至らない結果となった。

利用率の増加に向けては、現状の利用者に対しては突発的な休みへの振替利用の提案やイベント開催による追加利用の提案、利用頻度の少ない方への日数の増回の提案を実施し、また新規での利用依頼を獲得できるよう地域の居宅介護支援事業所への訪問や電話、FAXやSNSも活用し、営業活動に取り組んだ。

個別ニーズに対応するべくパズル制作などの個別活動を取り入れる一方、従来とは違う形での脳トレが提供できるよう任天堂スイッチの導入も試みたが、主体的に取り組んでもらうまでには至らず。支援内容には改めて事前の想定と実行を鑑みての起案が必要であった。

当期資金収支差額の当初予算は8,000,000円のところで、当期活動増減差額は7,746,850円と僅かに目標値を下回る結果となった。目標として新規利用は令和5年3月末までに20名としたが、令和4年度の新規利用者は24名となり、その取り組みには一定の成果は感じている。ただし、入院者や入所、認知症対応型通所介護への移行など要因として、利用終了者が21名となっていることや日毎の登録定員は年度当初より減っていることから、新規利用者とのバランスが課題となっている。

人材、人件費対策として、常勤職員の異動に伴い止む無く人材確保のため派遣職員を配置したが、新たに法人内異動により非常勤職員の配置がなされたことで解消を迎えた。人件費については認知症対応型通所介護との按分によるが、前年度74.47%から61%へと改善はなされているが、職員への負担が増していることも懸念となっている。

地域密着型サービスに位置するデイサービスセンター初音の杜は、地域拠点として地域住民との交流が求められることから、5月には初音の杜屋上を利用してのつつじ祭りを初めて開催し、地元宮下町会の婦人部に協力を得ながら、法人利用者ならびに近隣住民

との新たな催しとして賑わいの場ともなったが、近隣住民との交流という点ではもう一歩課題の残るものとなった。令和 5 年度の開催に向けて、年間を通して屋上の整備に取り組んでいる。

介護職員等の処遇改善に向けては、新たに新設された介護職員等ベースアップ加算を算定している。

## 11 認知症対応型通所介護事業

令和 4 年度の年度平均利用率は 78.1%で令和 3 年度の利用率の 80.6%も下回り、目標値の 85%にも至らない結果となった。

利用率の増加に向けては、基本方針は地域密着型通所介護事業と同じとしながらも、1 名 1 名における利用率の影響が大きい事業であることから、地域密着型通所介護利用からの移行にも働きかけを行った。毎月のイベント開催に伴う追加利用は 12 名、利用日数の増回は 2 名につながり、目標として新規利用は年度末までに 10 名としたが、令和 4 年度の新規利用者は 16 名となり、その取り組みには一定の成果は感じている。ただし、中重度の認知症状のある方を受け入れていることから、在宅生活が困難になるケースも多く、利用終了者が 14 名となっていることや日毎の登録定員が年度当初より減っていることがあり、新規利用者とのバランスが課題となっている。

人材、人件費対策の一つとして、今年度は法人内異動により外国籍介護職員の配置を行った。在宅サービスというより利用者との距離が近い事業、また少人数の職員での運営が求められる事業においては、個々の職員の意識や行動がより高いレベルで求められることもあり、環境や習慣の違いは双方の戸惑いや困惑にもつながる結果となってしまった。昨今の人材不足を踏まえて、職員の配置については法人としての課題にもあげられるところである。

認知症ケアに効果的とされる園芸活動の充実を図るため、8 月より半年をかけてガーデニング講座を受講し、3 月には修了証の取得に至った。利用者との活動はもとより、ボランティアとも協働しながら季節の草花を育み、視覚や嗅覚にも働きかけられる景観づくりに取り組み、個別ニーズにも応えられる活動へとつなげていきたい。認知症実践者研修は応募にも受講叶わない状況ではあるが、認知症ケアの質の向上には効果あるものとして、継続していきたい。

NPI-Q においては対象者 14 名に対し 7 月と 1 月に実施し、介護者負担度の維持軽減評価は 8 名、対象者の 57%に改善結果がみられている。

当期資金収支差額の当初予算は 2,000,000 円のところ、当期活動増減差額は -322,499 円と目標値を大きく下回る結果となった。

介護職員等の処遇改善に向けては、新たに新設された介護職員等ベースアップ加算を算定している。

## 12 認知症対応型共同生活介護事業

令和4年度の平均利用率は97.73%。目標値の99%は未達成となっている。

事業計画としては、「未来を見据えた財務活動の推進」において「一誠会の中長期計画、初音の杜の大規模改修に向けての財務戦略」として、人件費支出を抑え超過勤務の5%削減に取り組んだが、8月に発生した新型コロナウイルスのクラスター感染、職員の休職にともなう業務補填など、小規模事業所の運営の弱点ともいえる事態が発生したこともあり、令和3年と比較し1.59%の増加となった。

また、ベッド稼働率を維持するため業務委託している第二偕楽園ホーム訪問看護ステーションの協力のもと採血の実施を始め、レントゲン撮影は前述の新型コロナウイルスのクラスターが発生したことから時期を逃した側面はあるが、配置医や看護職への早期相談の体制は整えており、速やかな受診と加療につなげている。ただし、延べ入院日数は111日となり、前年度と比較しても36日増となっている。

令和4年度は入所者18名の内9名が退所となり、新たに9名の方をお迎えした。入所者の選定ならびに入院者発生時も含めての空床への対応が、利用率からも課題となっている。

認知症ケアの強化に向けては、回想療法士の資格を取得し、回想療法を取り入れたケアの提供を目指したが、時間的制約のなか心療回想士の資格取得に留まってしまった。計画からの遅れが生じてしまい、二丁目ユニットは11月から、一丁目ユニットは1月からそれぞれ個別に支援方法を定め取り組んでいるが、3月に実施したNPI-NH検査からは成果は得られないものとなった。

また、口腔ケア推進士ならびに看取りケアパートナーの資格を取得し、グループホームミーティングを活用しての勉強会を開催した。口腔ケアの強化に伴う健康維持、ひいてはベッド稼働率の維持に向けて成果はまだ見えていないが、入所者のQOLの充実も含めて今後の取り組みに期待をしたい。

当期資金収支額の当初予算は1,200,000円であったが、当期活動増減差額は-5,747,805円と目標値を大きく下回る結果であった。

## 13 地域密着型特別養護老人ホーム

サテライト型地域密着型特別養護老人ホーム（定員29名）と併設型短期入所生活介護（定員9名）の事業を平成30年9月13日に開始し4年半が経過した。

令和4年度は、特別養護老人ホーム98.5% 短期入所生活介護110%以上 特別養護老人ホーム・短期入所生活介護 合計100%以上の稼働を実現し、当期活動増減差額7,900,000円以上を目指すとしていたが、令和4年度の稼働率は特別養護老人ホーム稼働率95.27% 併設短期入所介護106.21%、併せて97.86%の結果となった。稼働率の変遷は、平成30年度92.25%、令和元年度97.98%、令和2年度99.28%、令和3年度は99.24% 令和4年度97.86%の大幅な稼働率低下となった。

稼働率が目標値を下回った要因として、入院者の増加による急なショートステイの要請に対応できなかったことがあげられる。入院に至る状況としては、昨年度と比較すると入

院日数が 201 日から 409 日と倍増し、同一者による入院を繰り返す状況があった。コロナ感染による入院も含まれ、身体の状態が回復せず病院への転院などの動きが発生した。

このことから、当期活動増減差額において特別養護老人ホーム 789,131 円、短期入所生活介護、2,901,013 円の合計 3,690,144 円の結果となったが、拠点区分間繰り入れ費用を 8,000,000 円差し引いた結果であり、拠点区分間繰り入れ費用を 8,000,000 円差し引いた結果であり、それを含めると 11,690,144 円となり当初の 7,900,000 円の目標値は到達した。しかし最終の 21,000,000 円の目標値には届かない結果となった。

特別養護老人ホームの収益 165,291,000 円と短期入所生活介護の収益 50,657,000 円の合計 215,948,000 円を目標としたが、特別養護老人ホームの収益 165,215,593 円と短期入所生活介護の収益 51,211,575 円の合計 216,427,168 円となり、目標より 479,168 円のプラスとなった。

支出については特別養護老人ホームのサービス活動費用 131,057,000 円と短期入所生活介護のサービス活動費用 50,297,000 円の合計 181,354,000 円を目標とし、**その結果** 204,134,222 円となり、目標より 22,780,222 円のプラスとなった。

人件費については特別養護老人ホームと併設短期入所生活介護の合計 122,053,000 円を計上していたが 110,696,131 円の結果となり -11,356,869 円となったが実態として本体施設からの応援を得た結果となった。人件費率は 53.3% であり、コロナ感染などの動きの中他施設他事業からの応援および協力を得るには厳しい環境となった。

特別養護老人ホームは平均介護度を目標値 3.9 としていたが令和 5 年 3 月末では 3.84、年間平均介護度は 3.75 であり、短期入所生活介護は目標値を 3.0 としていたが、予防短期入所生活介護の利用があり最終的に 2.63 という結果となった。

**誤嚥性肺炎による入院者は 1 名のみであったが、今回の稼働率の低迷は、入所者の入院増によるものであり、入所者の健康維持を図る取り組みが不足したのではないかと推測し、利用者自身で歯磨きをする方の声掛け支援も含め口腔ケアについての働きかけは重要案件となった。看取りによる退所者は令和元年度 36.3% 令和 2 年度 44.45% 令和 3 年度 77.78% 令和 4 年度 35.72% (5 名/14 名) となりコロナ感染症などの影響を受け入院したまま退所となる事例が多かったため昨年度と比べるとかなり低い数値となった。**

**皮膚トラブルに関しては、コロナ感染により接触回数の削減の取組として吸収量の多いパッドを使用しオムツ交換の回数を減らす取組をしたが、皮膚トラブルが頻発し、パッドの交換回数は元に戻した経緯あり。パットの重さを測り尿測を行い、その方に合ったサイズのパットを選択し現在に至っている。**

安定した経営を維持するために、認知症ケアマニュアルとオペレーションマニュアルを繰り返し体験して習得するまでの過程を組み込み、介護職員全員のサービスの質の向上を図り苦情ゼロを目指すとしていたが、仕組みの定着までに至らなかった。

また、職種を越えて連携し情報を共有し理解することができるようにするため、手順の見直し作業についても順次進めていった。常勤換算 17.2 (1:2.2) の現状を常勤換算 15.2 (1:2.5) で業務を回し、人件費を一定に抑えつつ、効率的な業務を実現するとしたが、常勤換算は年間で 17.66 (1:2.15) の結果となった。コロナ感染時の人員不足や入浴・ショートステイの送迎や受診の付き添い業務の応援を本体施設に依頼し、協力してもらうことで何とか今年度を乗り切った状況だった。管理課庶務係などの業務の協力をもらった上

での常勤換算の結果となったが業務を適切に行うことができるよう日中の人員を確保することができる8時間夜勤の導入を検討した。

虐待防止対策を引き続き今年度のテーマとして掲げ、虐待の芽をすべての職員が意識できるような組織風土を熟成させると目標に掲げ取り組んだ。

職員全員の面接を施設サービス部長が行うとしていたが、予定通りに進めることが困難だった。不適切ケアについてはグレーゾーンの事例を朝礼で唱和し、浸透させると共に問題意識を持った職員が声を上げ、その場で利用者に対してのフォローを多くの職員が行い、また当該職員に対してもその場で伝える若しくは不適切介護事項として書面に残し職員同士指摘し合える風土を作りたいと意識化を図り、みんなで困難事例など、利用者対応での具体的な対応方法について学ぶ場を設けるための取り組みを行った結果、職員定着率は100%（離職率0%）を目標としていたが、令和4年4月現在73.4%から93.1%という結果となり令和3年度よりは改善を図ることができた。

業務の適正性を確保するための体制として、内部監査実施（令和4年7月5日～7日 12月20日～22日）サーベイランス審査受審（令和4年8月1日～2日 令和5年2月21日～22日）第三者評価受審（令和4年8月23日）することにより課題を表出させ改善することにより質の向上を図る契機とした。

#### 14 併設型短期入所生活介護事業

安定した経営を維持するために、令和5年度のサービス提供体制加算を取得するための要件としての介護福祉士資格者の確保については職員の介護福祉士合格者の認定によりサービス提供体制加算を取得することができた。

業務を見直し、業務に関する課題を抽出し速やかに解決するためにショートステイ連絡会を開催し業務改善につながる機会を設け仕組みとした。年2回の開催予定であったが、改善を図るための機会を人員不足のため開催できず、後手の対応となりショートステイ連絡会は1回の開催となったため、抜本的な改善を図る機会を設けることができず、そのことが業務の効率化情報共有などに影響した。

また、利用者のニーズを探るため、アンケートを行う予定であったが急な入院や退所のコロナ感染によるクラスターの発生、職員の感染による突発休など変化の激しい短期入所生活介護の稼働を確保する目先の業務に追われ、計画的に遂行することができなかった。

さらに、認知症への対応力向上に向けた取り組みを図り、認知症専門ケア加算を取得するための環境を整えるために、認知症介護実践者研修への参加申し込みを行うが、受け付けてもらえず今期は研修の受講は進めることができなかった。困難事例を受け入れる現場力の引き上げという点では、若年性認知症のデイサービスとの連携など計画していたが進めることができなかった。入院者の発生によるショートステイの空床の利用が増加したため業務に追われ計画通りに事業を進めることができなかった。その結果稼働率110%を目標値としていたが、106%という結果となった。



## 15 看護小規模多機能居宅介護事業所

令和4年度は登録者数23名でスタートし、令和5年3月末時点では登録者は28名(登録定員29名)、平均登録者数は26.3名(目標値は26.45名)、利用率は事業計画における目標値の91.38%に対し81.51%、達成率は89.19%に留まった。

それに対し宿泊ベッド稼働率は目標値の81%に対し86.21%と、目標を達成するに至った。

平均利用率が目標達成に至らなかった最たる要因としては、登録こそされているものの入院が長期化し、実際の利用には至らない利用者が複数名いたところが多い。しかし、当期活動増減差額は5,141,864円という結果になった。これは利用者の平均要介護度が前年度の2.48から令和4年度は2.76(事業計画における目標値は2.57)となったことにより、介護保険料収入が大幅に増収したためである。

利用者の重度化防止のため、自立支援に向けたレクリエーションプログラムを作成し、バーセルインデックス(BarthelIndex:以下BI)値をレクリエーションプログラム導入前後比30%増加させることを事業計画において掲げていたが、プログラム作成に多くの時間を要したため、BI値の測定ができず、重度化防止の数的根拠を得るには至らなかった。

人員配置基準に関しては、年度を通して月単位で配置基準(常勤換算法で7.0名の職員を配置)を割ることはなかったが、人件費レベル(対収入割合)では71.69%と、経営レベルでは決して誇ることのできる数字ではなかったことから、今後も職員の常勤比率に関しては注視していきたい。

なお、令和4年度の離職率は7.69%(年度内離職者は1名)と、前年度の離職率10%(年度内離職者3名)より2年連続で改善された。

事故・苦情については、令和4年度は事故が19件(うち行政報告案件は2件、苦情0件)と、令和3年度(事故22件のうち行政報告案件が8件、苦情2件)と比較し大幅に改善された。行政報告案件の内容としてはともに与薬ミスで、それぞれ薬のセット忘れがないよう、薬の保管場所に注意喚起文を貼り付けること、新人職員に与薬を行わせる場合は、ミスのないよう具体的な指示を出すよう周知を行っている。

苦情件数が年間を通じて0件であった大きな要因としては、事業所全職員の接遇マナーを向上させるべく行った接遇向上ロールプレイ研修(年3回実施。研修終了後は各自にレポートを提出させ、接遇に対するさらなる意識付けを行う)の効果によるところが大きいものと推測される。

## 16 訪問看護ステーション

離職率については、看護師3名(1名は産休中)でスタートし、4月末に1名非常勤職員を採用した。7月に1名常勤職員採用、その後10月に育休職員1名復職したが3月末に退職した。結果として目標としていた離職率25%以下に達成することができた。

また、令和3年度の離職率と同様16.7%と低水準を維持することができた。離職の理由としては子育てのための遠方への引っ越しのため止むを得ない要因であった。

離職防止策としては、令和3年度に続き看護小規模多機能型居宅介護事業所の専属看護師を1名配置すること、月1回の全体ミーティング、個別の面談はほぼ毎月実施し、朝夕の毎日のミーティングで情報共有や定期的にコミュニケーションを図り、訪問看護時の疑問点や不安を軽減した。

人員の確保に伴う業務スペース拡充については2階共用部を試験的に利用する方向で拡大を図るも定着利用は困難となり拡大には至らなかった。採用については継続して成功報酬型のWebやハローワークなどで求人募集をしていたが応募はなく、採用面接に至ることすら難しい状況が続いている。

経営面については、令和4年4月時点での登録は訪問看護ステーションの利用者8名、定期巡回・随時対応型訪問介護看護利用者3名、看護小規模多機能型居宅介護・訪問看護利用者9名の計25名でスタートした。売上・利用者数のピークはコロナの特需があり8月（訪問看護利用15名含む）の計31名で、最終的に訪問看護利用10名、定期巡回・随時対応型訪問介護看護2名、看護小規模多機能型居宅介護13名、訪問看護25名という結果であった。売上は人件費の案分率上昇により費用が増加している中、訪問看護ステーション単体で800,000円の当期活動増減差額を目標としていたが、9月より目標増減差額を1,500,000円、収益目標18,300,000円に上方修正した。結果、訪問看護ステーション単体での当期活動増減差額は7,355,909円、収益は19,877,909円となり目標を達成することができた。

事故・苦情については、令和4年度は事故が3件（うち行政報告案件は1件）、苦情が1件であった。

行政報告案件については、住宅型施設にて車椅子の利用者を屋外へ誘導の際、同時に歩行不安定な利用者1人が出てこられ介助するが、その間に車椅子のブレーキ静止ができず、玄関先階段下に転落した。事故発生に際して、誘導を行う時に複数利用者がある時は施設職員に応援を要請することにより再発防止策を講じている。

## 17 企業主導型保育所

令和4年度は、園児10名（企業枠8名、地域枠2名／0歳児3名、1歳児3名、2歳児4名）でのスタートなり、途中入園の予約も入っていたため7月には定員11名充足に至ることが出来た。新入園児の中には卒園児の弟妹や保護者から紹介された形での入園が多く、保育内容についての保護者理解や保護者満足度が高まって来たことによるものと考えている。

また、令和5年2月に初めて開催した「成長展」では、保護者や法人職員に来園していただき、また、子どもの1年間の成長をクイズや写真で感じていただき、人気のおやつを試食などをしながらの懇談の時間を持つことができ、好評だった。

地域へのアピールとして「かいらくえんだより」を隔月に発行し、地域の市民センター2か所に掲示、近隣4町会に回覧板で配布、SNS発信などを通して、地域からの入園や問い合わせが多くなった。近隣の認可保育園とも連携を取りながら保育教材の借受けや地域の情報交換など実施し、令和5年3月には連携協定締結が叶い、より一層の地域連携が取れるようになった。

当期活動増減差額においては令和3年度-7,353,567円だったところ、令和4年度は目標として掲げた1,200,000円は大幅に下回ったものの-3,020,935円となった。

要因としては、令和3年度末に退職した保育士の補充をせずに人件費の削減を目指してスタートしたものの不定期で土曜日保育の希望、コロナ感染による勤務体制の調整、お迎え時間が伸びた園児が多かったために職員の超勤が多く発生したことなどがあげられる。

また、光熱水費や食材費の高騰などにより支出が多かったことも大きかった。

高齢者施設との交流もコロナ禍でまだ制限があるものの、戸外行事であるすいか割りや餅つきと一緒に参加するなど徐々に交流回数が増え、職員間の連携も取れるようになって来ている。

事故・苦情については、年間を通して受診に至るような事故や怪我などはなく、大きな苦情もなかった。

### 主な活動

- 広 報：地域向け「かいらくえんだより」を年6回発行に増加、回覧板で近隣町会配布・市民センターおよび事業所内に掲示  
ブログ・インスタなどSNSで日常の様子配信（毎週）  
連携企業に空き状況を報告  
保護者の仕事先への園児募集依頼
- 食 育：高齢者施設の利用者の手も借りながら年間を通して野菜を栽培し給食で提供、「成長展」での出汁・人気のおやつを試食、季節に応じた食材を使った体験
- 行 事：季節の行事において、隣接の高齢者施設行事への参加  
保護者および家族参加で第2回親子プレイデイを開催（神社での自然散策）  
年度末に「成長展」開催（新規/2月）
- 職員研修：毎月、全職員参加で職員の共通認識を高めるための内部研修を実施、外部研修参加
- 保護者へ：園だよりに子育て情報コラム掲載（毎月）  
行事の様子の写真・映像配信  
「成長展」で1年間の成長の様子を写真・作品・試食などで紹介

## 18 地域包括支援センター大和田

高齢者あんしん相談センター大和田の存在を地域に知ってもらえるように広報誌「大和田だより」を年4回から6回に発行回数を増やし、全戸7,200戸にポスティングし、各町会や自治会をまわり、民生委員会への参加や団地での説明会・都営1丁目団地での毎月の出張相談を実施し、顔の見えるセンターを目指した。特にはちまるサポート（八王子まるごとサポートセンター）と協働し、6回のPR会を実施したこともあり、相談件数は令和3年度月230件余りであったが、令和4年度は月380件となった。



また、新型コロナ禍のために、地域の居宅介護支援事業所とは Zoom を使用しての交流会や勉強会を計画通りに実施し、3月の時点での事例検討会は大和田市民センターにおいて対面で行うことができた。

さらに、大和田圏域における高齢者の孤独死ゼロを目標に設置した「大和田圏域高齢者見守りネットワーク」については令和4年度も継続して実施し、町会やシニアクラブ、商店、銀行、薬局、消防、警察、民生委員などの諸団体と連携して協力体制を構築し、昨年度に引続き大和田圏域の孤独死ゼロに繋がった。

## 19 地域包括支援センター大和田 指定介護予防支援事業所

目標は自作でプランナー60件、担当職員20件の合計80件、委託100件とした。自作の達成率は、令和3年度平均84%で令和4年度は92%と目標には至らなかった。

要介護にならないようなケアプランの作成に努めたが、今年度は7名が要介護者になった。

サービス活動収益は9,918,345円と前年比161,544円の減収となったが、当期活動増減差額は-382,000円と前年比377,034円の改善となった。

## 20 生活支援体制準備事業及び認知症地域支援事業業務委託大和田

生活支援コーディネーターは、令和3年度に引き続き社会とつながることを目標とした介護予防としてのシニアスマホ教室を毎月4回講座を開催し、延べ309名の受講者があり、他地域での講座の指南役でもあった。

また、認知症地域支援推進員が中心となり、毎月の「認知症サポーター養成講座」を開催し延べ70名が受講し、より具体的にサポーターとしての役割を学ぶ「フォローアップ講座」には25名もの参加者があった。

これまで懸案事項であった認知症家族支援としての認知症カフェは、地域の喫茶店の協力もあり「OOWADA おれんじカフェ」を発足させることができた。今後は、自主的な取り組みとなるように支援していきたい。

## 21 サービス付き高齢者向け住宅

令和4年度は年間利益3,100,000円（年間平均ベッド稼働率99%、支援費・共益費収入96%、食事代収入92%）を達成すべく、市内ならびに近隣市の地域包括支援センターや居宅介護支援事業所、病院、老人保健施設、不動産会社などに地域福祉部長、主任生活相談員が協働し、月8件以上営業活動（対面営業が難しい場合はポスティング、またはFAX営業）を行い、毎月1件以上新規のリーフレット設置場所を確保すること、また、サービス付き高齢者向け住宅入居者のデマンド充足に向け、選択サービス（清掃・洗濯・買い物代行、外出・通院補助など）を令和4年4月より開始し、収益増の一助とすることとしていたが、年間の平均ベッド稼働率は96.33%、支援費・共益費収入は共に95.50%、食費収入72.91%、当期活動増減差額-3,282,271円という結果だった。毎月の営

業時には当サービス付き高齢者向け住宅の YouTube 動画をじかに観ていただく、また QR コードが印字されたリーフレットを配布するなど PR を行ったが、令和 4 年度においてはその明確な効果を確認することができなかった。

選択サービスも通院補助を中心に 12 名の入居者から年間 243,125 円分の利用があったが、大幅な収益増にはつながらなかった。加えて原油価格の高騰による光熱費の値上げにより、毎月 4~5 万円の赤字が継続的に発生したことが経営難に拍車をかけた。

入居者との意見交換の場として設けている運営懇談会については、令和 3 年度同様 6、9、12、3 月の年 4 回開催し、意見や要望には適宜対応している。**(夏季を前にしたエアコンのフィルター清掃など)**。

介護サービスの利用状況については、12 名中 9 名の入居者が一誠会で運営する介護サービス（看護小規模多機能型居宅介護、居宅介護支援事業所、訪問看護ステーション、定期巡回・随時対応型訪問介護看護、地域密着型通所介護）を利用中である。

事故・苦情については、令和 4 年度は事故（行政報告案件含）、苦情ともに 0 件であった。入居者のケアカンファレンスなどの折にも「生活相談員を中心に本当に良くしていただいている」と複数の家族から聞かれた。



27	水	企画・情報室会議 カンファレンス事前会議	買物外出					カンファレンス事前会議 訪問歯科(高輪会) 超医師診察 訪問美容	
28	木	居宅介護支援会議							
29	金								
30	土								
5月	祝日								
1	日	会議・委員会等	特別行事等	初音デイ	グループホーム	第二借楽園ホーム			
2	月			DS会議	鈴木医師診察・理学療法士体験・菖蒲湯	端午の節句・車師送迎ミーティング			
3	火				菖蒲湯	菖蒲湯			
4	水		買物外出		菖蒲湯	新谷医師診察			
5	木	居宅介護支援課会議		音楽療法(リムインタンターナショナル)	菖蒲湯	端午の節句・菖蒲湯			
6	金				菖蒲湯				
7	土					保育課会議			
8	日								
9	月	管理課会議 認知症ケア向上委員会 品質管理室会議		音楽療法(リムインタンターナショナル)	鈴木医師回診・理学療法士体験				
10	火				訪問歯科(高輪会)	安全管理部門・苦情解決・リスクマネジメント・拘束廃止委員会			
11	水	安全管理部門・苦情解決・リスクマネジメント・拘束廃止委員会 食事委員会	買物外出	音楽療法(リムインタンターナショナル)	訪問歯科(高輪会)	訪問歯科(高輪会) 導入機器検討委員会			
12	木	居宅介護支援課会議	ショートステイWeb情報交換会PM	車師会議	プリザーブドフラワー(高木先生)	超医師診察			
13	金								
14	土	広報委員会		つつじ祭り					
15	日								
16	月	経営幹部会議、安全衛生委員会 感染症対策委員会、看護課会議 口腔ケア委員会			理学療法士体験				
17	火		情報・広報室 広報戦略推進委員会PM 東京ケアリーダーズ 定例研修PM	音楽療法(リムインタンターナショナル)	新谷医師診察 訪問歯科(高輪会)				
18	水	介護課長係長会議 導入機器検討委員会	買物外出 マット乾燥 市内広域型施設等における整備計画調査について(照会) 締切第2回、正副会長・委員長会議(拡大)の開催PM 介護サービス訪問ふれあい員派遣受け入れについて(照会) 締切	音楽療法(リムインタンターナショナル) パーベキュー	音楽療法(リムインタンターナショナル)	安全管理委員会 感染症対策委員会 医療行為検討委員会 食事委員会 訪問歯科(高輪会)			
19	木	居宅介護支援課会議 排泄委員会	訪問美容	パーベキュー	訪問美容	茶道クラブ			
20	金	品質管理室会議 相談支援課会議	3階理髪 後藤医師診察			訪問美容			
21	土		茶道						
22	日								
23	月	経営人事戦略会議 ICT検討委員会 営業委員会	看護職員研修委員会PM 監事監査		理学療法士体験	経営・経営コンサル			
24	火	災害対策委員会 訪問会議	鈴木医師診察 火曜コンサート 新谷医師診察 訪問歯科(高輪会)		新谷医師回診 訪問歯科(高輪会)	新谷医師診察 介護課長係長会議 華道クラブ			

25	水	企画・情報室会議 レンス事前会議	カンファ	買物外出	令和4年度新規学校卒業者求人申し込み説明会(針替)	音楽療法(リム インターナシ ョナル)	ユニツトミーティ ング1.2丁目	カンファレンス事前会議 鈴木医師診察 訪問歯科(高輪会)	訪問歯科(高輪会)
26	木	居宅介護支援課会議						趙医師診察 訪問美容	訪問美容
27	金								
28	土								
29	日								
30	月					営業会議			看多機ミーティング
31	火						訪問歯科(高輪会)		
6月									
祝日									
1	水			買物外出	特別行事等	初音ディ	グループホーム	第二借薬園ホーム	看多機
2	木	居宅介護支援課会議					鈴木医師診察・音楽 療法(リムイン ターナショナル)	鈴木医師診察 訪問歯科(高輪会)	紫陽花ドライブ 訪問歯科(高輪会)
3	金					音楽療法(リム インターナシ ョナル)			紫陽花ドライブ
4	土								
5	日					DS会議			
6	月						鈴木医師回診・理学 療法士体操		車両送迎ミーティング
7	火						訪問歯科(高輪会)		
8	水	安全管理部門・苦情解決・リ スクマネジメン ト・拘束廃止 委員会 食事委員会		買物外出		車町会議	音楽療法(リムイン ターナショナル)	辻野医師診察 訪問歯科(高輪会)	訪問歯科(高輪会)
9	木	居宅介護支援課会議		生活相談員研修会PM			アリアードフラ ワー(高木先生)	趙医師診察	
10	金			介護支援専門員のための福祉用具・住宅改修【基礎講習会】 常 任委員会PM 正副会長・総務委員長会PM					
11	土							保音課会議	
12	日								
13	月	管理課会議 品質管理室会議				音楽療法(リム インターナシ ョナル)	理学療法士体操		
14	火	Vr 確保・育成委員会		感染予防物品の配布 富士森体育館			訪問歯科(高輪会)	安全管理部門・苦情解 決・リスクマネジメン ト・拘束廃止委員会	安全管理部門・苦情解 決・リスクマネジメン ト・拘束廃止委員会
15	水	介護課長係長会議 導入機器検 討委員会		買物外出				安全衛生委員会 感染症対策委員会 医療行為検討委員会 食事委員会 訪問歯科(高輪会) 導入機器検討委員会	安全衛生委員会 感染症対策委員会 医療行為検討委員会 食事委員会 訪問歯科(高輪会) 導入機器検討委員会
16	木	居宅介護支援課会議 排泄委員 会		第10回大会・フォーラム委員会(テレビ会議) 高齢協ホームペー ジに関する打ち合わせPM			訪問美容	茶道クラブ	紫陽花見学
17	金	ホスピタリティ向上委員会						訪問美容	訪問美容(ディチャー 人)
18	土								
19	日								

20	月	経営幹部会議、安全衛生委員会、感染症対策委員会、医療行為検討委員会、看護課	鈴木医師診察	生活相談員名簿 掲載情報の確認 締切	調理解決セッション 音楽療法 (リムインテンタル)	理学療法士体操	職員会議 近隣あじさい散策	職員会議	
21	火	口腔ケア委員会	火曜コンサート 新谷医師診察 訪問歯科 (高輪会)	八王子市勤労者福祉サービスセンター 2022年度 定時総会の開催PM 介護保険認定調査員研修会PM	新谷医師診察 訪問歯科 (高輪会)	新谷医師診察 訪問歯科 (高輪会)			
22	水	企画・情報室会議 カンファレンス事前会議、相談支援課	音楽療法 (リムインテンタル)	買物外出	音楽療法 (リムインテンタル)	音楽療法 (リムインテンタル)	訪問歯科 (高輪会)	紫陽花見物 訪問歯科 (高輪会)	
23	木	居室介護支援会議		正副会長・総務委員長会 (坂大)PM アクティブ福祉実行委員会 (Web:田中健) 令和4年度 雇用主研修会PM 令和4年度 高齢者インフルエンザ予防接種施設内での接種について 締切			訪問美容		
24	金	品質管理室会議	後藤医師診察 齋藤医師診察						
25	土		茶道						
26	日						芋煮会	芋煮会	
27	月	経営人事戦略会議 ICT検討委員会、営業会議、療養委員会、災害対策委員会 訪問会議	鈴木医師診察		営業会議	理学療法士体操	経営・経営コンサル	経営・経営コンサル	
28	火		火曜コンサート 新谷医師診察 訪問歯科 (高輪会)			新谷医師回診 訪問歯科 (高輪会)	新谷医師診察 介護課長 係長会議 華道クラブ	新谷医師診察 介護課長 係長会議 華道クラブ	
29	水		マツト乾燥 音楽療法 (リムインテンタル)	介護課課長係長会議 令和4年度新型コロナウイルス感染症流行下における介護サービス事業所等のサービス提供体制確保事業補助金に係る事業実施について 締切 八王子社会福祉法人理事長会 令和3年度「福祉の仕事就職フォーラム」採用活動状況報告について 締切	音楽療法 (リムインテンタル)	音楽療法 (リムインテンタル)	カンファレンス事前会議		
30	木	居室介護支援課会議					超医師診察		
7月	祝日								
1	金	会議・委員会等	クラブ他	特別行事等	初音ダイ 音楽療法 (リムインテンタル)	グループホーム	第二借薬園ホーム	看多機	
2	土		後藤医師診察						
3	日			地域交流会			体育課会議		
4	月		鈴木医師診察 訪問歯科 (高輪会)		DS会議	理学療法士体操		車両送迎ミーティング	
5	火	内部監査	新谷医師診察 訪問歯科 (高輪会)	八王子市施設長会PM		訪問歯科 (高輪会)			
6	水	内部監査	音楽療法 (リムインテンタル)	買物外出 不在者投票 (予定) 参院選 PM音楽療法 借薬園		鈴木医師診察・音楽療法 (リムインテンタル)	鈴木医師診察 辻野医師診察 訪問歯科 (高輪会)	訪問歯科 (高輪会)	
7	木	内部監査 居宅介護支援課会議		第1回 施設管理者向けマネジメント研修 PM	流しそうめん	七タ・DS催し流しそ うめん参加		七タ・流しそうめん	
8	金		2階理髪 後藤医師診察 齋藤医師診察		流しそうめん	七タ・DS催し流しそ うめん参加			
9	土	広報委員会		地域交流会					
10	日								
11	月	管理課会議 認知症ケア向上委員会 品質管理室会議	鈴木医師診察	内部監査終了後会議	音楽療法 (リムインテンタル)	鈴木医師回診・理学療法士体操		車両送迎ミーティング	
12	火		火曜コンサート 新谷医師診察 訪問歯科 (高輪会)			訪問歯科 (高輪会)	安全管理部門・苦情解決・リスクマネジメント ト・拘束廃止委員会	安全管理部門・苦情解決・リスクマネジメント ト・拘束廃止委員会	
13	水	安全管理部門・苦情解決・リスクマネジメント・拘束廃止委員会 食事委員会	音楽療法 (リムインテンタル)	買物外出 令和5年3月新報大等卒業予定障害者就職面接会PM 盆供養 11時 PM音楽療法 借薬園 不動産取得税の現地調査への協力及び書類提出のお断り、締切 燃料費の値上げに伴う緊急影響度調査について「緊急調査」締切 多職種で学ぶライブ加算マネジメント 夜勤者健康診断 9:00~11:45 会場 借薬園ホーム				訪問歯科 (高輪会)	訪問歯科 (高輪会)
14	木	居室介護支援課会議			車両会議		超医師診察	超医師診察	
15	金	相談支援課会議	後藤医師診察						



10	水	安全管理部門・苦情解決・リスクマネジメント・拘束廃止委員会 食事委員会 居宅介護支援課会議	音楽療法（リムインターナショナル） 後藤医師診察 齋藤医師診察	買物外出	夏祭り（緑日）	新型コロナウイルス対策最終息（21日）	訪問歯科（高輪会）	夏祭り 訪問歯科（高輪会）
※	11	木	後藤医師診察 齋藤医師診察	高輪協特別養護老人ホーム基礎調査について（協力のお願い） 締切				
	12	金						
	13	土						
	14	日						
	15	月	経営幹部会議、安全衛生委員会 感染症対策委員会 医療行為検討委員会、看護課会議	鈴木医師診察		新型コロナウイルス対策最終息（17日）	職員会議	職員会議
	16	火	口腔ケア委員会	火曜コンサート 新谷医師診察 訪問歯科（高輪会）	買物外出			
	17	水	介護課長係長会議 導入機器検討委員会	音楽療法（リムインターナショナル）				安全衛生委員会 感染症対策委員会 医療行為検討委員会 食事委員会 訪問歯科（高輪会）
	18	木	居宅介護支援課会議 排泄委員会	訪問美容	第2回 デジタルシンポジウム in 東京'22夏 新型コロナウイルス 介護支援専門員情報交換会 夜 内部監査員フォローアップ 10:00 第二借楽園ホーム 実習指 導内容説明会PM	訪問美容	茶道クラブ 訪問美容	褥瘡・排泄委員会 ホスピタリティ委員会 夏祭り
	19	金	品質管理室会議 ホスピタリティ向上委員会	3階理髪 後藤医師診察 茶道				
	20	土						
	21	日						
	22	月	経営人事戦略会議 ICT検討委員会 営業会議 褥瘡委員会	鈴木医師診察	看護職員研修委員会PM	理学療法士体操	経営幹部会議 コンサル 会議	経営・経営コンサル会議
	23	火	災害対策委員会 訪問会議	火曜コンサート 新谷医師診察 訪問歯科（高輪会）	職員研修委員会PM 令和4年度東京都介護職員宿舎借り上げ事業にかかる調査について（依頼） 締切	新谷医師回診	新谷医師診察 介護課長係長会議	災害対策委員会
	24	水	企画・情報室会議 カンファレンス事前会議 相談支援課	音楽療法（リムインターナショナル） 書道	買物外出 機能訓練指導員研修委員会PM		華道クラブ 訪問歯科（高輪会）	訪問歯科（高輪会）
	25	木	居宅介護支援課会議				細医師診察 訪問美容	訪問美容
	26	金		後藤医師診察 齋藤医師診察	令和4年度新型コロナウイルス感染症流行下における介護サービス事業所等のサービス提供体制確保事業補助金に係る事業実施について 締切 正副会長・総務委員会AM 一誠会納涼祭			看多機ミーティング
	27	土		一誠会納涼祭		一誠会 納涼祭	一誠会 納涼祭	一誠会 納涼祭
	28	日						
	29	月		鈴木医師診察 新谷医師診察 訪問歯科（高輪会）		理学療法士体操 訪問歯科（高輪会）		
	30	火		訪問歯科（高輪会）			訪問歯科（高輪会） カンファレンス事前会議	訪問歯科（高輪会）
	31	水						
	9月							
	祝日							
	1	日	会議・委員会等 居宅介護支援課会議	クラブ他	特別行事等	グループホーム	第二借楽園ホーム	看多機
	2	金		後藤医師診察	看護職員研修情報交換会PM オナライン情報交換会PM			訪問歯科（高輪会）
	3	土	入所判定委員会					保育課会議
	4	日						
	5	月		鈴木医師診察 火曜コンサート 新谷医師診察		理学療法士体操		
	6	火		訪問歯科（高輪会）	広報戦略推進委員会PM	訪問歯科（高輪会）		



7	水		音楽療法(リムイン ターナショナル)	買物外出		華道	鈴木医師診察・音楽 療法(リムインター ナショナル)	鈴木医師診察 比野医師診察 訪問歯科(高輪会)	訪問歯科(高輪会)
8	木		2階理髪 後藤医師診察 齋藤医師診察	常任委員会PM 正副会長・総務委員長会PM 地域交流会		車両会議		超医師診察	第二リスク委員会
9	金								
10	土								
11	日								
12	月		鈴木医師診察			音楽療法(リム インターナショ ナル)	鈴木医師回診・理学 療法士体操		
13	火		火曜コンサート 新谷医師診察 訪問歯科(高輪会)			訪問歯科(高輪会)	訪問歯科(高輪会)	安全管理部門・苦情解 決・リスクマネジメン ト・拘束廃止委員会	
14	水		音楽療法(リムイン ターナショナル)	買物外出 第6回 正副会長・委員長会議(拡大)の開催PM			音楽療法(リムイン ターナショナル)	安全管理部門・苦情解 決・リスクマネジメン ト・拘束廃止委員会	訪問歯科(高輪会)
15	木			育児介護休業法改正への対応研修PM 令和4年度現任介護職員資格取得支援事業の実施及び補助金の交付 申請について 締切			訪問美容(ディ チャームサロン)	訪問歯科(高輪会) プラントナー栽培・スイカ の収穫と試食会	訪問歯科(高輪会)
16	金							訪問美容	敬老会(食レク)
17	土								
18	日								
※	19	月	鈴木医師診察	敬老会		敬老会	敬老記念会	敬老記念会	訪問理髪 敬老会(食レク)
20	火		火曜コンサ ート 新谷医師診察 訪問歯科(高輪会)			音楽療法(リム インターナショ ナル)	新谷医師診察 訪問歯科(高輪会)		
21	水		音楽療法(リムイン ターナショナル)	買物外出			音楽療法(リムイン ターナショナル)	安全衛生委員会 感染症対策委員会 医療行為検討委員会 食事委員会 訪問歯科(高輪会)	安全衛生委員会 感染症対策委員会 医療行為検討委員会 食事委員会 訪問歯科(高輪会)
22	木		訪問美容				ユニットミーティ ング1.2丁目	超医師診察 訪問美容 茶道クラブ	訪問美容
※	23	金	3階理髪	彼岸法要(予定)					
24	土		茶道						
25	日			視察研修会					
26	月		鈴木医師診察			営業会議	理学療法士体操	経営幹部会議 コンサル会議 PM第三者評価 利用者調査	経営幹部会議 コンサル会議
27	火		火曜コンサ ート 新谷医師診察 訪問歯科(高輪会)				新谷医師回診 訪問歯科(高輪会)	新谷医師診察 介護課長係長会議 華道クラブ	災害対策委員会
28	水		音楽療法(リムイン ターナショナル)				音楽療法(リムイン ターナショナル)	訪問歯科(高輪会) カンファレンス事前会議	看多機ミーティング 訪問歯科(高輪会)
29	木			敬老会写真撤去(特養)					
30	金		後藤医師診察 齋藤医師診察	「東京ワーク・ライフ・バランス認定企業」ヒアリング調査 PM 令和4年度(2022年度)施設調査書等の提出について締切 令和4年 度東京都特別養護老人ホーム経営支援補助金の交付申請締切					
10月	祝日		クラブ他	特別行事等		初音ディ	クループホーム	第二借楽園ホーム	看多機
1	土								
2	日								

3	月	コンプライアンス委員会	鈴木医師診察 火曜コンサルト 新谷医師診察 訪問歯科(高輪会)	らくらくサロン 正副会長・総務委員長会AM	DS会議	理学療法士体操		
4	火		火曜コンサルト 新谷医師診察 訪問歯科(高輪会)	らくらくサロン		訪問歯科(高輪会)		
5	水		華道 音楽療法(リムイン ターナショナル)	買物外出	華道	鈴木医師診察・音楽 療法(リムインター ナショナル)	鈴木医師診察 辻野医師診察 訪問歯科(高輪会)	訪問歯科(高輪会)
6	木				車回会議 音楽療法(リム インターナシヨ ナル)		辻野医師診察	
7	金						保音課会議	
8	土			地域交流会				
9	日							
※	10	月	管理課会議 認知症ケア向上 委員会 品質管理室会議			鈴木医師回診・理学 療法士体操		車回送迎ミーティング
11	火	Vr 確保・育成委員会	火曜コンサルト 新谷医師診察 訪問歯科(高輪会)	らくらくサロン	運動会	訪問歯科(高輪会)	安全管理部門・苦情解 決・リスクマネジメント ト・拘束廃止委員会 導入機器検討委員会	安全管理部門・苦情解 決・リスクマネジメント ト・拘束廃止委員会 導入機器検討委員会
12	水	安全管理部門・苦情解決・リ スクマネジメント・拘束廃止 委員会 食事委員会	音楽療法(リムイン ターナショナル)	買物外出		音楽療法(リムイン ターナショナル)	訪問歯科(高輪会)	訪問歯科(高輪会)
13	木	居宅介護支援課会議	訪問美容	三法人合同防災訓練(社会福祉法人五常会 瀬戸の里) 生活相 談員研修会PM	音楽療法(リム インターナシヨ ナル)	アリアザ・ブドフラ ワー(高木先生)		運動会
14	金		2階理髪 後藤医師診察 齋藤医師診察	社会福祉法人の今後の事業展開等に関する調査「回答のお願い」締 切「企業における人材確保等に関するアンケート調査」締切	運動会			
15	土			介護職員研修委員会PM				
16	日							
17	月	経営幹部会議、安全衛生・感 染症対策 医療行為検討 看護 課 職員会議	鈴木医師診察			理学療法士体操	職員会議	職員会議
18	火	口腔ケア委員会	火曜コンサルト 新谷医師診察 訪問歯科(高輪会)	らくらくサロン	音楽療法(リム インターナシヨ ナル)	新谷医師診察 訪問歯科(高輪会)		
19	水	介護課長係長会議 導入機器検討委員会	音楽療法(リムイン ターナショナル)	買物外出		音楽療法(リムイン ターナショナル)	安全衛生委員会 感染症対策委員会 医療行為検討委員会 食事委員会 訪問歯科(高輪会)	安全衛生委員会 感染症対策委員会 医療行為検討委員会 食事委員会 訪問歯科(高輪会)
20	木	居宅介護支援課会議 排泄委員 会		機能訓練指導員研修委員会PM		訪問美容(デ ィーナムサロン)	廻医師診察 茶道クラブ	褥瘡・排泄委員会
21	金	ホスピタリティ向上委員会 品質管理室会議 相談支援課会議	後藤医師診察	令和4年度ラーマ別研修会「介護予防、重度化防止」PM 「社会福 祉法人の今後の事業展開等に関する調査」締切			訪問美容	ホスピタリティ委員会
22	土							
23	日							
24	月	経営人事戦略会議 ICT検討委 員会 営業会議 褥瘡委員会	鈴木医師診察	ケアマネジャー研修委員会 夜	音楽療法(リム インターナシヨ ナル)	理学療法士体操	経営幹部会議 コンサル	経営幹部会議 コンサル
25	火	災害対策委員会 訪問会議	火曜コンサルト 新谷医師診察 訪問歯科(高輪会)	らくらくサロン 理事長会PM 厚生労働省令和4年度老人保健健康 増進等事業「特別養護老人と医療機関の協力体制に関する調査研 究」に依るアンケート調査 べ切		新谷医師回診 訪問歯科(高輪会)	新谷医師診察 介護課長係長会議 華道クラブ	災害対策委員会
26	水	企画・情報室会議	音楽療法(リムイン ターナショナル)	買物外出		音楽療法(リムイン ターナショナル)	訪問歯科(高輪会) カンファレンス事前会議	訪問歯科(高輪会)
27	木	居宅介護支援課会議					訪問美容	看多織ミーティング 訪問美容





19	月	経営幹部会議 安全衛生委員会 感染症対策委員会 医療行為検討委員会 看護課会議	鈴木医師診察	令和4年度ケアマネジャー研修会夜						職員会議	職員会議	
20	火	訪問会議	火曜コンサート 新谷医師診察 訪問歯科(高輪会)	内部監査 ゆず湯 内部監査 買物外出 ゆず湯 令和4年度社会福祉法人等による生 計困難者等に対する介護保険サービスに係る利用者負担額軽減制 度事業の補助金申請における補助基本額の事前調査について(依 頼) 第9回 正副会長・委員長会議(拡大)PM	音楽療法(リムイン ターナショナル)	音楽療法(リム インターナシ ョナル)	ゆず湯 新谷医師診察・ゆず 湯 訪問歯科(高輪会)			クリスマス会	クリスマス会	
21	水	介護課長係長会議 導入機器検 討委員会	音楽療法(リムイン ターナショナル)	内部監査 買物外出 ゆず湯 令和4年度社会福祉法人等による生 計困難者等に対する介護保険サービスに係る利用者負担額軽減制 度事業の補助金申請における補助基本額の事前調査について(依 頼) 第9回 正副会長・委員長会議(拡大)PM	音楽療法(リムイン ターナショナル)	ゆず湯 新谷医師診察・ゆず 湯 訪問歯科(高輪会)				安全衛生委員会 感染症対策委員会 医療行為検討委員会 食事委員会 訪問歯科(高輪会)	安全衛生委員会 感染症対策委員会 医療行為検討委員会 食事委員会 訪問歯科(高輪会)	
22	木	居宅介護支援会議		内部監査 ゆず湯 オンライン情報交換会		ゆず湯 新谷医師診察				訪問美容	訪問美容	
23	金	品質管理室会議 相談支援課会議	後藤医師診察	厚生年金保険・健康保険の加入状況の調査 締切	クリスマス会	クリスマス会						
24	土		茶道 植村医師診察	評議員会 クリスマス会	クリスマス会	クリスマス会				クリスマス会	クリスマス会	
25	日											
26	月	経営人事戦略会議 ICT検討委 員会 営業委員会	鈴木医師診察		営業会議(リム インターナシ ョナル)	理学療法士体操	クリスマス・ケーキパー ティー				経営幹部会議 コンサール会議	
27	火	災害対策委員会	新谷医師診察 訪問歯科(高輪会)		華道	新谷医師回診 訪問歯科(高輪会)	新谷医師診察 華道クラブ 介護課長係長会議				災害対策委員会	
28	水	企画・情報室会議 カンファ レンス事前会議	華道 音楽療法(リムイン ターナショナル)	買物外出		音楽療法(リムイン ターナショナル)	訪問歯科(高輪会)				訪問歯科(高輪会)	
29	木	居宅介護支援課会議	後藤医師診察				カンファレンス事前会議				看多機ミーティング	
30	金											
31	土											
	1月											
	祝日											
	※1日	会議・委員会等	クラブ他	特別行事等		初音アイ	グループホーム				第二倍楽園ホーム	看多機
	※2月		鈴木医師診察									
	3日		火曜コンサート								初詣外出 (勝手神社参拝)	
	4日		華道 音楽療法(リムイン ターナショナル)	買物外出		新年会	鈴木医師診察 音楽療法(リムイン ターナショナル)				鈴木医師診察	
	5日	居宅介護支援課会議			新年会	新年会						看多機新年会
	6日		2階理髪 後藤医師診察	令和4年度第3回「採用担当者研修・情報交換会 PM 生活相談員の ソーシャルワークを考えるPM 令和4年度東京都特別養護老人ホ ム経営支援補助金の評価加算に係る変更協議について 締切	音楽療法(リム インターナシ ョナル)							
	7日	入所判定委員会	植村医師診察								保青課会議	
	8日											
	※9月	管理課会議 認知症ケア向上 委員会 品質管理室会議	鈴木医師診察				鈴木医師回診					
	10日		火曜コンサート 新谷医師診察 訪問歯科(高輪会)	令和5年度 東京都社会福祉協議会「新年賀詞交歓会」PM 東京ケ アリーダーズ定例研修PM		訪問歯科(高輪会)					安全管理部門・苦情解 決・リスクマネジメント ト・拘束廃止委員会 導入機器検討委員会	安全管理部門・苦情解 決・リスクマネジメント ト・拘束廃止委員会 導入機器検討委員会
	11日	安全管理部門・苦情解決・リ スクマネジメント・拘束廃止 委員会 食事委員会	音楽療法(リムイン ターナショナル)	買物外出 高齢者福祉施設における中堅職員のための能力開発研修 会 広報戦略推進委員会PM	DS会議	音楽療法(リムイン ターナショナル)	訪問歯科(高輪会) 訪問歯科(高輪会)				訪問歯科(高輪会)	訪問歯科(高輪会)
	12日	居宅介護支援課会議		令和4年度第3回「採用担当者研修・情報交換会 第三者評価訪問 調査 正副会長・委員長会議(拡大)	音楽療法(リム インターナシ ョナル)	プリザーブドフラ ワー(高木先生)	細医師診察					車両送迎ミーティング





8	水	安全管理部門・苦情解決・リスクマネジメント・拘束廃止委員会 食事委員会 居宅介護支援課会議	音楽療法（リムインターナショナル）	買物外出	車回会議	音楽療法（リムインターナショナル）	訪問歯科（高輪会）	訪問歯科（高輪会）	訪問歯科（高輪会）
9	木	居宅介護支援課会議		八王子市社会福祉法人理事長会PM					車回送迎ミーティング
10	金								
11	土	広報委員会							
12	日								
13	月	管理課会議 品質管理室会議	鈴木医師診察	看護職員研修委員会PM アクトエイブ福祉in東京実行委員会の意向確認締切 令和5年度障害者雇用納付金申告・障害者雇用調整金等申請及び障害者雇用納付金制度事務説明会AM 東京都高齢者福祉施設協議会 八王子プロボック協会生活指導員研修会PM延期		理学療法士体操			
14	火	Vr 確保・育成委員会	火曜コンサート 新谷医師診察 訪問歯科（高輪会）			訪問歯科（高輪会）	安全管理部門・苦情解決・リスクマネジメント・拘束廃止委員会 導入機器検討委員会 安全衛生委員会	安全管理部門・苦情解決・リスクマネジメント・拘束廃止委員会 導入機器検討委員会 安全衛生委員会	安全管理部門・苦情解決・リスクマネジメント・拘束廃止委員会 導入機器検討委員会 安全衛生委員会
15	水	介護課長係長会議 導入機器検討委員会	音楽療法（リムインターナショナル）	買物外出 養成校卒の外国人介護福祉士の未来像を展望するPM		音楽療法（リムインターナショナル）	音楽療法（リムインターナショナル）	感染症対策委員会 医療行為検討委員会 食事委員会 訪問歯科(高輪会)	感染症対策委員会 医療行為検討委員会 食事委員会 訪問歯科(高輪会)
16	木	居宅介護支援課会議 排泄委員会	訪問美容	八王子施設長会PM 介護職員のためのオンライン情報交換会PM		音楽療法（リムインターナショナル）	訪問美容（ティチャームサロン）	訪問美容	訪問美容
17	金	相談支援課会議	3階理髪 後藤医師診察				訪問美容	訪問美容	訪問美容
18	土		稲村医師診察	正副会長・委員長会議（拡大）の開催PM 介護職員研修委員会PM					
19	日			ケアマネジャー研修委員会PM 福祉サービスにおけるハラズメント研修PM					
20	月	経営幹部会議 安全衛生委員会 感染症対策委員会 医療行為検討委員会 看護課会議	鈴木医師診察			理学療法士体操	職員会議	職員会議	職員会議
21	火	口腔ケア委員会	火曜コンサート 新谷医師診察 訪問歯科（高輪会）	「今さら聞けない、今しか聞けないロボット・ICT機器導入・活用 の意義と進め方」PM		音楽療法（リムインターナショナル）	新谷医師診察 訪問歯科（高輪会）	訪問歯科（高輪会）	訪問歯科（高輪会）
22	水	企画・情報室会議 カンファレンス事前会議	音楽療法（リムインターナショナル）	買物外出 機能訓練計画書の作成から訓練の展開と評価」の収録にもなる職員の旅退PM 令和4年度東京都特別養護老人ホーム経営支援補助金の変更交付申請について 締切		音楽療法（リムインターナショナル）	訪問歯科（高輪会）	訪問歯科（高輪会）	訪問歯科（高輪会）
23	木	居宅介護支援課会議				プリの解体ショー	訪問美容	訪問美容	訪問美容 看多機ミーティング
24	金	品質管理室会議 ホスピタリティ向上委員会	後藤医師診察	八王子市農業協同組合 加住支店統合 加住支店統合についてのお知らせ 適切なケアマネジメントの手法についてAM					
25	土		茶道						
26	日								
27	月	経営人事戦略会議 ICT検討委員会 営業会議 褥瘡委員会	鈴木医師診察			音楽療法（リムインターナショナル）	経営幹部会議 コンサル会議	経営幹部会議 コンサル会議	経営幹部会議 コンサル会議
28	火	災害対策委員会 訪問会議	火曜コンサート 新谷医師診察 訪問歯科（高輪会）			新谷医師回診 訪問歯科（高輪会）	新谷医師診察 介護課長係長会議 華道クラブ	新谷医師診察 介護課長係長会議 華道クラブ	新谷医師診察 介護課長係長会議 華道クラブ
3月	祝日		華道	特別行事等		初音ディ	グループホーム 第二階楽園ホーム	グループホーム 第二階楽園ホーム	グループホーム 第二階楽園ホーム
1	水		音楽療法（リムインターナショナル）	買物外出			鈴木医師診察 辻野医師診察 訪問歯科（高輪会）	鈴木医師診察 辻野医師診察 訪問歯科（高輪会）	鈴木医師診察 辻野医師診察 訪問歯科（高輪会）
2	木	居宅介護支援課会議		令和4年度「福祉用具・新製品展示説明会」 採用担当者研修会PM 令和4年度「福祉用具・新製品展示説明会」 八王子施設長総会PM 八王子特養プロック会PM		ひな祭り ひな祭り 音楽療法（リムインターナショナル）			
3	金		2階理髪 後藤医師診察			ひな祭り ケーキパーティー	ひな祭り ケーキパーティー	ひな祭り ケーキパーティー	ひな祭り ケーキパーティー





## 2 事故防止対策

### ア 事故（ヒヤリハット含む）の発生状況

令和4年度の件数【ヒヤリハット含む】（ ）うち行政（区市町村）に届け出た件数	
法人	212(0)
偕楽園ホーム（特別養護老人ホーム）	286(23)
偕楽園ホーム（短期入所生活介護）	4(1)
偕楽園ホーム（居宅介護支援事業）	0(0)
偕楽園ホーム（居宅介護支援事業 北野）	0(0)
偕楽園ホーム（定期巡回・随時対応型訪問介護看護）	5(2)
偕楽園ホーム（定期巡回・随時対応型訪問介護看護 北野）	0(0)
デイサービスセンター初音の杜（地域密着型・認知症対応型）	16(1)
グループホーム初音の杜（認知症対応型共同生活介護）	16(5)
第二偕楽園ホーム（地域密着型特養介護老人ホーム）	86(21)
第二偕楽園ホーム（短期入所生活介護）	37(0)
第二偕楽園ホーム看護小規模多機能型居宅介護看護	19(3)
第二偕楽園ホーム訪問看護ステーション	2(0)
企業主導型保育所	3(0)
第二偕楽園ホームサービスピス付き高齢者向け住宅	1(0)
配食サーピス	1(0)
高齢者あんしん相談センター大和田	6(0)
計	481
うち行政（都）に届け出た件数	77

事故防止対策として、具体的に取り組んでいること。

生じた事故には、一件毎に是正予防処置報告書を作成し、再発防止策の策定からその効果の測定を経て最終とする仕組みを行なっている。緊急性のある場合、緊急リスク会議を開催し、情報の共有化及び周知徹底を図り、速やかな改善を図るための取り組みを実施。

損害賠償等に向けた保険の加入  
 苦情・要望等に対する体制等

有  
 有

利用者(家族)懇談会の設置 第三者委員等の活用 専門委員会等の設置 苦情報告書の作成 意見箱の設置 マニュアル等の作成

苦情や要望を取り上げるための取組

利用者・家族アンケート実施 利用者懇談会 家族懇談会開催  
 電話やご来園の際の意向調査

令和4年度件数（苦情及び要望）	
法人	0
偕楽園ホーム（特別養護老人ホーム）	3
偕楽園ホーム（短期入所生活介護）	0
偕楽園ホーム（居宅介護支援事業）	0
偕楽園ホーム（定期巡回・随時対応型訪問介護看護）	2
デイサービスセンター初音の杜（地域密着型・認知症対応型）	0
グループホーム初音の杜（認知症対応型共同生活介護）	0
第二偕楽園ホーム（地域密着型特養介護老人ホーム）	6
第二偕楽園ホーム（短期入所生活介護）	1
第二偕楽園ホーム看護小規模多機能型居宅介護看護	0
第二偕楽園ホーム訪問看護ステーション	0
企業主導型保育所	2
第二偕楽園ホームサービス付き高齢者向け住宅	0
配食サービス	0
高齢者あんしん相談センター大和田	0
計	14

是正予防苦情集計表（令和4年度）

	4月		5		6		7		8		9		10		11		12		1		2		3		合計	
	発生	終結	発生	終結	発生	終結	発生	終結	発生	終結	発生	終結	発生	終結	発生	終結	発生	終結	発生	終結	発生	終結	発生	終結	発生	終結
法人 管理他	是正	22	22	7	15	6	25	16	16	8	12	7	20	13	22	19	21	4	13	-	17	-	14	-	209	102
	予防	-	-	1	1	-	2	-	-	-	-	-	-	-	-	-	-	-	-	-	-	-	-	3	1	
	苦情	-	-	-	-	-	-	-	-	-	-	-	-	-	-	-	-	-	-	-	-	-	-	-	-	-
	要望	-	-	-	-	-	-	-	-	-	-	-	-	-	-	-	-	-	2	-	-	-	-	2	-	-
特養	是正	9	9	10	11	11	4	4	5	3	4	4	12	7	9	6	2	2	3	3	-	-	8	4	77	63
	予防	22	22	12	15	15	25	25	16	15	12	12	20	20	22	19	21	17	13	5	17	4	14	8	209	174
	苦情	-	-	1	1	-	2	-	-	-	-	-	-	-	-	-	-	-	-	-	-	-	-	-	3	1
	要望	-	-	-	-	-	-	-	-	-	-	-	-	-	-	-	-	-	-	-	-	-	-	-	-	-
短期	是正	-	-	-	-	-	-	-	-	-	-	-	-	-	-	-	-	-	2	-	-	-	-	-	2	-
	予防	-	-	1	-	-	-	-	-	-	1	1	-	-	-	-	-	-	-	-	-	-	-	-	2	1
	苦情	-	-	-	-	-	-	-	-	-	-	-	-	-	-	-	-	-	-	-	-	-	-	-	-	-
	要望	-	-	-	-	-	-	-	-	-	-	-	-	-	-	-	-	-	-	-	-	-	-	-	-	-
居宅 (偕楽園)	是正	-	-	-	-	-	-	-	-	-	-	1	-	-	-	-	-	-	1	-	-	-	-	-	2	-
	予防	-	-	-	-	-	-	-	-	-	-	-	-	-	-	-	-	-	-	-	-	-	-	-	-	-
	苦情	-	-	-	-	-	-	-	-	-	-	-	-	-	-	-	-	-	-	-	-	-	-	-	-	-
	要望	-	-	-	-	-	-	-	-	-	-	-	-	-	-	-	-	-	-	-	-	-	-	-	-	-
居宅 (北野)	是正	-	-	-	-	-	-	-	-	-	-	-	-	-	-	-	-	-	-	-	-	-	-	-	-	-
	予防	-	-	-	-	-	-	-	-	-	-	-	-	-	-	-	-	-	-	-	-	-	-	-	-	-
	苦情	-	-	-	-	-	-	-	-	-	-	-	-	-	-	-	-	-	-	-	-	-	-	-	-	-
	要望	-	-	-	-	-	-	-	-	-	-	-	-	-	-	-	-	-	-	-	-	-	-	-	-	-
訪問介護 (偕楽園)	是正	-	-	-	-	-	-	-	1	1	1	2	2	-	-	-	1	1	-	-	-	-	-	-	5	5
	予防	-	-	-	-	-	-	-	-	-	-	-	-	-	-	-	-	-	-	-	-	-	-	-	-	-
	苦情	-	-	-	-	-	-	-	1	1	1	1	-	-	-	-	-	-	-	-	-	-	-	-	2	2
	要望	-	-	-	-	-	-	-	-	-	-	-	-	-	-	-	-	-	-	-	-	-	-	-	-	-
訪問介護 (北野)	是正	-	-	-	-	-	-	-	-	-	-	-	-	-	-	-	-	-	-	-	-	-	-	-	-	-
	予防	-	-	-	-	-	-	-	-	-	-	-	-	-	-	-	-	-	-	-	-	-	-	-	-	-
	苦情	-	-	-	-	-	-	-	-	-	-	-	-	-	-	-	-	-	-	-	-	-	-	-	-	-
	要望	-	-	-	-	-	-	-	-	-	-	-	-	-	-	-	-	-	-	-	-	-	-	-	-	-

是正予防苦情集計表（令和4年度）

通所	是正	1	-	1	-	1	-	3	-	-	-	-	-	-	-	-	-	1	-	14			
	予防	-	-	-	-	1	-	-	-	-	-	-	1	-	-	-	-	-	-	2			
	苦情	-	-	-	-	-	-	-	-	-	-	-	-	-	-	-	-	-	-	1			
	要望	-	-	-	-	-	-	-	-	-	-	-	-	-	-	-	-	-	-	-			
GH	是正	-	-	-	-	-	-	1	-	-	-	-	-	-	-	-	-	-	-	4			
	予防	1	-	2	-	1	-	-	2	-	-	-	1	-	-	-	-	-	2	12			
	苦情	-	-	-	-	-	-	-	-	-	-	-	-	-	-	-	-	-	-	-			
	要望	-	-	-	-	-	-	-	-	-	-	-	-	-	-	-	-	-	-	-			
第二特養	是正	2	2	1	1	-	3	2	2	-	-	4	4	-	-	6	1	3	-	2	2	25	13
	予防	-	-	4	4	7	10	6	6	7	7	4	1	3	2	5	1	4	2	7	4	61	45
	苦情	1	1	-	-	1	-	-	-	1	1	-	-	-	-	-	-	2	-	-	-	5	3
	要望	-	-	-	-	-	-	1	-	-	-	-	-	-	-	-	-	-	-	-	-	1	
第二特養 短期	是正	1	1	4	4	2	1	2	2	3	3	-	-	1	1	3	1	1	-	2	1	20	16
	予防	-	-	1	1	4	4	1	-	3	3	1	1	2	-	2	1	1	-	1	-	17	11
	苦情	-	-	-	-	-	-	-	-	-	-	1	-	-	-	-	-	-	-	-	-	1	
	要望	-	-	-	-	-	-	-	-	-	-	-	-	-	-	-	-	-	-	-	-	-	
看多機	是正	2	2	1	1	1	3	2	2	-	-	1	1	-	-	1	1	3	3	1	1	16	16
	予防	-	-	-	-	-	-	-	-	2	2	-	-	-	-	-	-	-	-	-	-	3	2
	苦情	-	-	-	-	-	-	-	-	-	-	-	-	-	-	-	-	-	-	-	-	-	
	要望	-	-	-	-	-	-	-	-	-	-	-	-	-	-	-	-	-	-	-	-	-	
訪看	是正	-	-	-	-	-	1	1	-	-	-	-	-	-	-	-	-	-	-	-	-	1	1
	予防	-	-	-	-	1	1	-	-	-	-	-	-	-	-	-	-	-	-	-	-	1	1
	苦情	-	-	-	-	1	1	-	-	-	-	-	-	-	-	-	-	-	-	-	-	1	1
	要望	-	-	-	-	-	-	-	-	-	-	-	-	-	-	-	-	-	-	-	-	-	
企業内保 育	是正	-	-	-	-	-	-	-	-	-	-	-	-	-	-	-	-	1	1	-	-	1	1
	予防	-	-	1	1	-	-	-	-	1	1	-	-	-	-	-	-	-	-	-	-	2	2
	苦情	-	-	-	-	-	-	-	-	-	-	1	1	-	-	-	-	-	-	-	-	1	1
	要望	-	-	-	-	-	-	-	-	-	-	-	-	-	-	-	-	-	-	-	-	1	1



#### 4 災害対策

##### (1) 避難訓練等実施状況（令和4年度）（併設する施設を含む。）

	項目	R4/ 4月	5月	6月	7月	8月	9月	10月	11月	12月	R5/ 1月	2月	3月
訓練の内容	避難訓練	○										○	○
	火災想定訓練		○			○		○		○	○		
	地震想定訓練											○	
	夜間訓練 (夜間想定を含む。)							○			○		
	通報訓練						○						
	図上訓練												
	その他の訓練			○	○	○			○				○
	その他の訓練の内容			事前放水訓練	自衛消防訓練審査会				三法 人合 同総 合防 災訓 練	災害時 被害状 況把握 システ ムの入 力訓練		総合訓練	
参加人数	職員	5	10	5	5	10	6	3	1	5	6	8	15
消防署への通知の有無		有	有	有	有	有	有	有	有	有	有	有	有
訓練実施記録の有無		有	有	有	有	有	有	有	有	有	有	有	有

##### (2) 防災管理体制等の状況

- ア 防火管理者の届出年月日 令和3年7月12日
- イ 防火管理者の職名 管理部 部長
- ウ 消防計画の届出年月日 令和3年7月12日
- エ 帰宅困難者対策の有無  有
- オ 消防設備点検の消防署への報告年月日 令和4年12月15日
- カ 宿直者の有無  無

##### (3) 非常時の備え

- ア 避難者名簿作成 有
- イ 緊急時連絡網 有
- ウ 備蓄食品 有
- エ 備蓄量 3日分  
利用者・職員分
- オ 備蓄食品等の内容

非常食糧（簡易食品、栄養補助食品、  
備蓄飲料水1.5L×80本）スプリンク  
ラー用含む発電機2機、プロパンガ  
ス、受水槽15t

##### (3) 地域との応援協定の有無

有

応援協定の名称

災害活動相互応援協定

応援協定の内容

火災・地震等の災害発生時に宮下町会、偕楽園ホーム・初音の杜、椈の里、シルバービ  
レッジ八王子西、さんあい介護医療院が互いに連絡を取り、人員、物資の援助など、相互  
協力するものとして年1回以上の合同訓練を実施

5 諸会議・委員会

会議名	開催形態		年間開催回数	会議記録 有無	主な参加職種											備考
	定期	不定期			理事長	常務理事	施設長	事務	生活相談員	介護支援専門	看護職員	介護職員	栄養士	リハビリ	その他	
経営幹部会議 MR	○		12	○		○	○	○	○	○	○	○	○	○	○	
職員会議	○		12	○	○	○	○	○	○	○	○	○	○	○	○	
経営人事戦略会議	○		12	○				○	○	○		○			○	
ICT・介護ロボット 検討委員会	○		12	○								○			○	
研修委員会	○		6	○								○			○	
企画・情報室会議	○		12	○						○			○	○	○	
品質管理室会議	○		24	○					○	○	○				○	
安全衛生委員会	○		12	○	○	○	○	○	○		○	○	○	○	○	産業医
内部監査		○	2				○	○	○	○	○	○	○	○	○	
相談支援課会議	○		12	○	○	○										
管理課会議	○		12	○				○								
看護課会議	○		12	○							○					
広報委員会	○		12	○			○	○	○		○	○			○	
ボランティア確保 育成委員会	○		6	○				○	○	○		○				
コンプライアンス 委員会	○		6	○				○				○				
ホスピタリティ向 上委員会	○		6	○					○			○			○	
認知症ケア向上委 員会	○		6	○								○			○	
営業会議	○		12	○			○					○			○	
安全管理部門・苦情解 決・リスクマネジメン ト・拘束廃止委員会 (偕楽園ホーム)	○	(○)	12	○			○	○	○	○	○	○	○	○	○	
安全管理部門・苦情解 決・リスクマネジメン ト・拘束廃止委員会 (第二偕楽園ホーム)	○	(○)	12	○			○	○	○	○	○	○	○	○	○	
安全衛生委員会 (偕楽園ホーム)	○	(○)	12	○	○		○	○			○	○			○	
安全衛生委員会 (第二偕楽園ホーム)	○	(○)	12	○	○						○	○			○	
食事サービス委員 会	○		12	○					○		○	○	○		○	

食事サービス小委員会	○		12	○				○		○	○	○		○	
感染症対策委員会 (偕楽園ホーム)	○		12	○	○		○	○		○	○			○	
感染症対策委員会 (第二偕楽園ホーム)	○		12	○	○			○		○	○			○	
医療行為検討委員会	○		12	○	○		○	○		○	○			○	
医療行為検討委員会 (第二偕楽園ホーム)	○		12	○	○			○		○	○			○	
災害対策委員会 (偕楽園ホーム)	○		12	○				○			○			○	
災害対策委員会 (第二偕楽園ホーム)	○		12	○							○			○	
褥瘡委員会 (偕楽園ホーム)	○		12	○				○		○	○	○	○		
褥瘡委員会 (第二偕楽園ホーム)	○		12	○						○	○				
排泄委員会 (偕楽園ホーム)	○		12	○						○	○			○	業者
排泄委員会 (第二偕楽園ホーム)	○		12	○						○	○			○	業者
口腔ケア委員会 (偕楽園ホーム)	○		12	○						○	○	○		○	歯科
口腔ケア委員会 (第二偕楽園ホーム)	○		12	○						○	○	○		○	歯科
カンファレンス事前会議 (偕楽園ホーム)	○		12	○				○	○	○	○	○	○		
カンファレンス事前会議 (第二偕楽園ホーム)	○		12	○				○	○	○	○				
介護課長係長会議	○		12	○							○				
2Fフロア会議 3Fフロア会議	○		7 8	○							○				
介護課長係長会議 (第二偕楽園ホーム)	○		12	○							○				
各ユニット会議	○		12	○							○				
訪問会議	○		12	○							○				
居宅介護支援課会議	○		12	○				○						○	
デイサービスミーティング	○		12	○	○			○	○		○			○	
ユニットミーティング (1丁目・2丁目)	○		12	○							○				
保育課会議	○		12	○										○	
支援センター会議	○		12	○				○						○	
車両送迎ミーティング (初音の杜DS)	○		12	○				○			○			○	



車両送迎ミーティング (第二偕楽園ホーム)	○		12	○					○			○			○	
看多機会議	○		12	○					○	○		○			○	
経営会議 (第二偕楽園ホーム)	○		12	○		○		○	○	○	○	○	○		○	
経営コンサルタント会議	○		12	○	○	○		○	○	○	○	○	○		○	
運営推進会議  偕楽園ホーム定期巡回 型訪問看護・介護 初音の杜デイサービス グループホーム初音の 杜 第二偕楽園ホーム	○		12	○			○			○		○			○	
入所判定委員会	○		5	○			○			○			○			



7 令和4年度 出張・研修参加一覧：常務

月日	時間	研修名	会場	主催	研修・出張・職免
4/15	14:00～17:00	常任委員会	Web会議	東社協	研修・ <b>出張</b> ・職免
4/15	13:00～13:50	正副会長・総務委員長会	Web会議	東社協	研修・ <b>出張</b> ・職免
4/21	13:30～16:00	区市町村施設長代表者会ブロック協議会	Web会議	東社協	研修・ <b>出張</b> ・職免
4/12	13:30～18:00	令和4年度全国大会・研究会議（合同大会）	Web会議	全国老施協	研修・ <b>出張</b> ・職免
4/20	15:00～17:00	職員研修委員会	Web会議	東社協	研修・ <b>出張</b> ・職免
5/18	13:30～16:00	第2回 正副会長・委員会会議（拡大）	Web会議	全国老施協	研修・ <b>出張</b> ・職免
6/10	13:00～13:50	正副会長・総務委員長会	Web会議	東社協	研修・ <b>出張</b> ・職免
6/10	14:00～17:00	常任委員会	Web会議	東社協	研修・ <b>出張</b> ・職免
6/22	13:30～16:00	第3回 正副会長・委員会会議（拡大）	Web会議	全国老施協	研修・ <b>出張</b> ・職免
6/16	14:00～16:00	高齢協ホームページに関する打ち合わせ会	Web会議	東社協	研修・ <b>出張</b> ・職免
6/16	13:30～17:00	第1回大会・フォーラム委員会	Web会議	全国老施協	研修・ <b>出張</b> ・職免
7/29	19:00～	法人内研修 自立支援加算等	介護老人保健施設あ おのやま	社会福祉法人宝樹 会	研修・ <b>出張</b> ・職免
8/9	10:00～11:30	高齢協機関誌「アクティブ福祉」50号記念 座談会	ホテルメトロポリタ ンエドモンド3階はな ぶさ	東社協	研修・ <b>出張</b> ・職免
8/26	10:00～11:30	正副会長・総務委員長会	Web会議	東社協	研修・ <b>出張</b> ・職免
9/6	13:30～17:00	情報・広報室 広報戦略推進委員会	飯田橋セントラルプ ラザ12階AB会議室	東社協	研修・ <b>出張</b> ・職免
8/24	13:30～16:30	第2回大会・フォーラム委員会	Web会議	全国老施協	研修・ <b>出張</b> ・職免
9/9	14:00～17:00	常任委員会	Web会議	東社協	研修・ <b>出張</b> ・職免
9/9	13:00～13:50	正副会長・総務委員長会	Web会議	東社協	研修・ <b>出張</b> ・職免
9/14	13:30～16:00	第6回正副会長・委員長会議（拡大）	Web会議	全国老施協	研修・ <b>出張</b> ・職免
10/21	13:30～15:50	令和4年度テーマ別研修会	愛媛県総合社会福祉 会館	愛媛県老人福祉施 設協議会	研修・ <b>出張</b> ・職免
11/17	13:30～16:30	区市町村施設長代表者会ブロック協議会	Web会議	東社協	研修・ <b>出張</b> ・職免
11/11	14:00～17:00	常任委員会	飯田橋セントラルプ ラザ12階東社協BC会 議室	東社協	研修・ <b>出張</b> ・職免
11/8	13:30～17:00	情報・広報室 広報戦略推進委員会	飯田橋レインボービ ル2階中会議場	東社協	研修・ <b>出張</b> ・職免
11/16	13:30～16:00	第8回 正副会長・委員長会議（拡大）	Web会議	全国老施協	研修・ <b>出張</b> ・職免
12/15	15:00～17:00	第4回大会・フォーラム委員会（テレビ会議）	Web会議	全国老施協	研修・ <b>出張</b> ・職免
12/21	13:30～16:00	第6回正副会長・委員長会議（拡大）	Web会議	全国老施協	研修・ <b>出張</b> ・職免
1/10	14:00～15:00	令和5年度東京都社会福祉協議会「新年賀詞交歓会」	京王プラザホテル南館5階 「エミネス」	東社協	研修・ <b>出張</b> ・職免
1/12	10:00～16:00	第10回正副会長・委員長会議（拡大）	Web会議	全国老施協	研修・ <b>出張</b> ・職免
1/17	15:00～17:00	職員研修委員会	Web会議	東社協	研修・ <b>出張</b> ・職免
1/10	13:15～17:00	情報・広報室 広報戦略推進委員会	飯田橋レインボービル1階CD 会議室	東社協	研修・ <b>出張</b> ・職免

令和4年度 出張・研修参加一覧：常務

月日	時間	研修名	会場	主催	研修・出張・職免
1/20	14:00～17:00	常任委員会	飯田橋セントラルプラザ12階CD会議室	東社協	研修・ <b>出張</b> ・職免
2/16	14:00～16:30	八王子市施設長会役員会	たちばな	八王子施設長会	研修・ <b>出張</b> ・職免
2/10	17:00～19:00	八王子市社会福祉法人理事長会	京王プラザホテル八王子15階日本料理「みやま」	八王子理事長会	研修・ <b>出張</b> ・職免
2/16	13:30～16:00	第11回正・副会長・委員長会議（拡大）	Web会議	全国老施協	研修・ <b>出張</b> ・職免
1/25～1/27		第1回全国老人福祉施設大会・研究会議～JSフェスティバルin栃木～	ライトキューブ宇都宮	全国老施協	研修・ <b>出張</b> ・職免
3/16	13:30～16:00	第12回正副会長・委員長会議（拡大）	Web会議	全国老施協	研修・ <b>出張</b> ・職免
3/28	14:30～17:00	施設管理検討委員会	飯田橋レインボービル1階1A会議室	東社協	研修・ <b>出張</b> ・職免

令和4年度 出張・研修参加一覧：事務局長・施設長

月日	時間	研修名	会場	主催	研修・出張・職免	
7/12	13:30～17:00	第1回施設管理者向けマネジメント研修	研究社英語センタービル	東社協	<b>研修</b> ・出張・職免	施設長
7/5	15:00～	八王子施設長会	Web会議	八王子施設長会	研修・ <b>出張</b> ・職免	施設長
9/28	14:00～15:30	第11回実習連絡会	和泉短期大学1号館 会議室	和泉短期大学	研修・出張・ <b>職免</b>	施設長
10/25	17:00～19:00	八王子社会福祉法人理事長会	京王プラザホテル八王子	八王子理事長会	研修・ <b>出張</b> ・職免	施設長
1/10	13:15～17:00	情報・広報室 広報戦略推進委員会	飯田橋レインボービル1階CD会議室	東社協	研修・ <b>出張</b> ・職免	
1/26.27		第1回全国老人福祉施設大会・研究会議～JSフェスティバルin栃木～	ライトキューブ宇都宮	全国老施協	<b>研修</b> ・出張・職免	施設長
2/10	17:00～19:00	八王子市社会福祉法人理事長会	京王プラザホテル八王子15階日本料理「みやま」	八王子理事長会	研修・ <b>出張</b> ・職免	事務局長
3/3	15:00～	八王子市施設長会総会	Web会議	八王子施設長会	研修・ <b>出張</b> ・職免	施設長
3/28	14:30～17:00	施設管理検討委員会	飯田橋レインボービル1階1A会議室	東社協	研修・ <b>出張</b> ・職免	

令和4年度 出張・研修参加一覧：職員

研修日	時間	内容	会場	主催	参加者	
4/14	14:30～17:00	機能訓練指導員研修委員会	Web会議	東社協	佐々木 要	出張
6/6	10:00～17:00	LIFEの意義と必要性	Web会議	東社協	佐々木 要	出張
6/9	15:30～17:00	八王子ブロック会 生活相談員研修会	Web会議	東社協	佐々木 信雄	研修
5/14	13:30～16:00	地域共生のまちづくり推進フォーラム	Web会議	八王子社協	梶原 眞由美	研修
5/2	13:00～17:30	養護者による高齢者虐待対応研修	Web会議	東京都福祉保健財団	田中 昌	研修
5/14	9:20～12:30	養護者による高齢者虐待対応研修	あいおいニッセイ同和損保新宿ビル	東京都福祉保健財団	田中 昌	研修
6/20	14:00～15:30	災害対策検討部会エリア共通勉強会	Web会議	八王子市介護支援専門員連絡協議会	高瀬 直子	研修

令和4年度 出張・研修参加一覧：職員

7/14	13:10～16:10	8050問題（ご家族に精神疾患がある場合）～引きこもり家族の原因別の対応～	Web会議	八王子市福祉部高齢者いきいき課	梶原 眞由美	研修
7/27	13:00～16:00	地域の期待に応える地域包括・在宅介護支援センターにおける効果的な人材育成とは	Web会議	全国社会福祉協議会	梶原 眞由美	研修
7/27	14:00～15:00	医療連携研修「医療連携Ⅰ」	Web会議	八王子介護支援専門員連絡協議会	勝呂 舞	研修
7/18・19	16:00～18:00	8050問題 家族に精神疾患がある場合	Web会議	八王子市福祉部高齢者いきいき課	勝呂 舞	研修
7/21・22	9:00～17:20	令和4年度東京都地域包括支援センター職員研修（初任者研修）	Web会議	東京都福祉保健財団	勝呂 舞	研修
12/8	10:15～17:15	高齢者虐待防止研修	なかのZERO	東京都福祉保健財団	高岡 亮輔	研修
11/16	10:15～17:15	高齢者虐待防止研修	なかのZERO	東京都福祉保健財団	遠藤 圭子	研修
7/27	13:00～15:00	八王子市介護事業所研修8050問題パート1・パート2	Web会議	八王子市福祉部高齢者いきいき課	高瀬 直子	研修
7/30	16:00～17:30	医療連携研修1	Web会議	八王子介護支援専門員連絡協議会	田中 昌	研修
8/13	15:00～17:30	八王子市介護事業所研修8050問題パート1・パート2	Web会議	八王子市福祉部高齢者いきいき課	伊藤 美智子	研修
8/23	10:00～16:00	令和4年度認知症地域支援推進員研修（新任）	Web会議	認知症介護研究・研修東京センター	勝呂 舞	研修
10/13	15:00～16:30	八王子ブロック会 生活相談員研修会	Web会議	東社協	佐々木 信雄	研修
10/25	13:00～16:30	ケアプラン作成とライフ加算マネジメントの収録	Web会議	東社協	佐々木 信雄	研修
10/5	10:00～	令和4年度特別養護老人ホーム経営支援補助金説明会	Web会議	東京都高齢社会対策部	沢田 敏彦	研修
9/28		介護施設における安全対策担当者養成研修	eラーニング	全国老人福祉施設協議会	沢田 敏彦	研修
1/24.2/7 2/21.2/28		令和4年度第1期東京都介護支援専門員更新研修課程Ⅱ	Web会議	公益社団法人総合健康推進財団	遠藤 圭子	研修
7/30.31	10:00～17:30	コンチネンス初級セミナー前半	武蔵野スイングホール10階スカイルーム	日本コンチネンス協会首都圏市部	谷 雅文	研修
11/21	13:00～17:00	高齢者虐待防止研修応用編～擁護者による高齢者虐待防止～	Web会議	八王子高齢者福祉課	梶原 眞由美	研修
12/21～ 2/28 のうち2日		訪問看護におけるリスクマネジメント	Web会議	全国訪問看護事業協会	山口 亜里沙	研修
12/9	9:45～17:00	令和4年度第4回キャラバンメイト養成研修	新宿NSビル30階スカイカンファレンスルーム	東京都福祉保健局高齢社会対策部	土手下 朝子	研修
9/9.29 10/12.19.25 11/1.15.25 12/4.13	9:30～17:15	東京都主任介護支援専門員研修	ベルサール神保町アネックス	東京都介護支援専門員研究協議会	土手下 朝子	研修
1/26.27		第1回全国老人福祉施設大会・研究会議～JSフェスティバルin栃木～	ライトキューブ宇都宮	全国老施協	小室 博英	研修
1/26.27		第1回全国老人福祉施設大会・研究会議～JSフェスティバルin栃木～	ライトキューブ宇都宮	全国老施協	又吉 彩香	研修
1/26.27		第1回全国老人福祉施設大会・研究会議～JSフェスティバルin栃木～	ライトキューブ宇都宮	全国老施協	加藤 順	研修
1/26.27		第1回全国老人福祉施設大会・研究会議～JSフェスティバルin栃木～	ライトキューブ宇都宮	全国老施協	藤井 秀樹	研修
9/1～11/30		令和4年度企業主導型保育事業 保育安全研修	ZOOMとeラーニング	㈱ベネッセスタイルケア	加来 亜矢子	研修
11/17	13:30～16:30	令和4年度第2回認可外保育施設職員テーマ別研修入幼児の健康管理（乳幼児がかかりやすい感染症について）	自宅でオンライン	福祉保健財団	牛丸 華代	研修
11/25.12/1 2 19.25	10:00～18:00	専門研修Ⅱ	ハイライフプラザ板橋	総合健康推進財団	田中 昌	研修
1/14	14:00～15:30	生きづらさ ひきこもる心を共に考える～誰かに話してみませんか？～	Web会議	八王子ひきこもり家族会「ぶなの会」	伊藤 美智子	研修

令和4年度 出張・研修参加一覧：職員

1/14	14:00～15:30	生きづらさ ひきこもる心を共に考える ～誰かに話してみませんか？～	Web会議	八王子ひきこもり家族会「ぶなの会」	関口 和子	研修
2/22	14:00～16:30	「機能訓練計画書の作成から訓練の 展開と評価」の収録	飯田橋セントラルプ ラザ	東社協高齢協	佐々木 要	出張
2/16	15:00～17:00	介護職員のためのオンライン情報交換会	Web会議	東社協	清水 良太郎	研修
1/19	13:30～15:30	令和4年度八王子市通所型短期集中予防サー ビス専門職研修	多摩産業交流セン ター	八王子市いきいき課	佐々木 要	研修
2/13	10:00～12:20	令和5年度障害者雇用納付金申告・障害者雇 用調整金等申請及び障害者雇用納付金制度 事務説明会	小金井宮地楽器ホー ル	独立行政法人高齢 障害求職者雇用支 援機構	針替 真理子	研修
2/21	14:00～16:00	いまさら聞けない、今しか聞けないロボッ ト・ICT機器導入・活用の意義と進め方	Web会議	東社協	平出 肇	研修
2/1	13:45～15:00	寸劇で学ぶ成年後見制度～女神と後見物語～	クリエイトホール 11階 視聴覚室	八王子市社会福祉協議会	勝呂 舞	研修
3/7	14:00～17:00	東京ケアリーダーズ定例研修	飯田橋セントラルプ ラザ12階D会議室	東社協	上村 那智	出張
2/6	18:30～20:00	令和4年度認知症初期集中支援チーム員連絡会	Web会議	八王子市高齢者福祉課	伊藤 美智子	研修
2/16	15:00～17:00	介護職員のためのオンライン情報交換会2	Web会議	東社協	田中 健太郎	研修
3/18	14:30～16:30	介護職員研修委員会	Web会議	東社協	田中 健太郎	研修
3/7～5/16		令和5年度第2回東京都認知症介護実践者研 修	Web会議	人材センター	上村 那智	研修
2/24	14:00～16:00	任意後見制度と遺言について知ろう	クリエイトホール	八王子市社会福祉 協議会	梶原 真由美	研修
3/3	13:00～17:00	いま、成年後見人について考える	Web会議	公益財団法人成年 後見センターリー ガルサポート	八巻 千鶴子	研修
3/10	13:30～16:30	アクティブ福祉in東京実行委員会	飯田橋レインボーピ ル2階2A会議室	東社協	田中健太郎	出張
3/3	13:00～17:00	いま、成年後見人について考える	Web会議	公益財団法人成年 後見センターリー ガルサポート	梶原 真由美	研修
3/23	15:00～17:00	認知症の本人とともに暮らしやすい地域を作ろう	オンライン	高齢者健康増進推進事業	八巻 千鶴子	研修

8 職員配置（令和4年度実績）

借楽園ホーム 特別養護老人ホーム

職種	基準配置	勤務形態	R4.4月	5月	6月	7月	8月	9月	10月	11月	12月	R5.1月	2月	3月
施設長（管理者）	1	常勤	1.0	1.0	1.0	1.0	1.0	1.0	1.0	1.0	1.0	1.0	1.0	1.0
生活相談員	1	常勤	1.5	1.0	1.0	1.0	1.0	1.0	1.0	1.0	1.0	1.0	1.0	1.0
看護職員	3	常勤	4.0	4.0	4.0	4.0	4.0	4.0	3.0	3.0	3.0	2.0	2.0	2.0
		非常勤	0.7	0.7	0.7	0.7	0.8	0.8	1.5	2.1	2.1	2.2	1.0	1.7
介護職員	31	常勤	26.0	24.5	22.5	20.5	19.5	20.5	23.5	23.5	23.5	22.5	22.5	22.5
		非常勤	13.7	13.0	11.7	10.1	11.5	11.7	11.7	12.0	11.5	11.0	11.3	13.2
看護介護職員計	34		44.4	42.2	38.9	35.3	35.8	37.0	39.7	40.6	40.1	37.7	36.8	39.4
管理栄養士	1	常勤	1.0	1.0	1.0	1.0	1.0	1.0	1.0	1.0	1.0	1.0	1.0	1.0
機能訓練指導員	1	常勤	1.0	1.0	1.0	1.0	1.0	1.0	1.0	1.0	1.0	1.0	1.0	1.0
		非常勤	0.1	0.1	0.1	0.1	0.1	0.1	0.1	0.1	0.1	0.1	0.1	0.1
介護支援専門員	1	常勤	1.5	1.0	1.0	1.0	1.0	1.0	1.0	1.0	1.0	1.0	1.0	1.0
医師	0.1	非常勤	0.5	0.5	0.5	0.5	0.5	0.5	0.5	0.5	0.5	0.5	0.5	0.5
その他		常勤	4.0	3.0	3.0	3.0	3.0	3.0	3.0	3.0	3.0	4.0	4.0	4.0
		非常勤	5.6	5.6	5.6	4.6	5.5	5.0	5.0	6.0	6.0	6.0	5.7	5.9
常勤の看護職員 及び介護職員の 採用・退職者数		採用												
		退職						1.0			1.0			
		採用	4.0					1.0	2.0	1.0				
		退職	1.0			1.0			2.0					1.0

○借楽園ホーム 定期巡回随時対応型訪問介護看護、夜間対応型訪問介護看護、夜間対応型訪問介護事業所、訪問介護事業所

職種	基準配置	勤務形態	R4.4月	5月	6月	7月	8月	9月	10月	11月	12月	R5.1月	2月	3月
介護職員		常勤	4.0	4.0	5.0	5.0	5.0	4.0	4.0	4.0	4.0	3.0	3.0	3.0
		非常勤	1.0	0.9	0.9	0.9	0.9	0.9	0.9	0.9	0.9	0.9	0.9	0.9

○借楽園ホーム 居宅介護支援事業所

職種	基準配置	勤務形態	R4.4月	5月	6月	7月	8月	9月	10月	11月	12月	R5.1月	2月	3月
介護支援専門員		常勤	3.0	3.0	3.0	4.0	4.0	4.0	4.0	4.0	4.0	4.0	4.0	4.0

○デイサービスセンター初音の杜(地域密着型一般通所介護) 定員18名

職種	基準配置	勤務形態	R4.4月	5月	6月	7月	8月	9月	10月	11月	12月	R4.1月	2月	3月
施設長(管理者)	1	常勤	1.0	1.0	1.0	1.0	1.0	1.0	1.0	1.0	1.0	1.0	1.0	1.0
生活相談員	1	常勤	1.0	1.0	1.0	1.0	1.0	1.0	1.0	1.0	1.0	1.0	1.0	1.0
介護職員		常勤	1.0	2.0	2.0	2.0	2.0	2.0	2.0	2.0	2.0	2.0	2.0	2.0
		非常勤	2.1	0.5	0.4	0.4	0.9	0.9	0.9	0.9	0.9	0.9	0.9	0.9

○デイサービスセンター初音の杜(認知症対応型通所介護) 定員12名

職種	基準配置	勤務形態	R4.4月	5月	6月	7月	8月	9月	10月	11月	12月	R4.1月	2月	3月
施設長(管理者)	1	常勤	1.0	1.0	1.0	1.0	1.0	1.0	1.0	1.0	1.0	1.0	1.0	1.0
生活相談員	1	常勤	1.0	1.0	1.0	1.0	1.0	1.0	1.0	1.0	1.0	1.0	1.0	1.0
介護職員	2	常勤	1.0	1.0	1.0	1.0	1.0	1.0	1.0	1.0	1.0	1.0	1.0	1.0
		非常勤	2.8	2.7	2.5	2.0	2.1	2.2	2.2	2.2	1.5	1.5	2.2	2.5
機能訓練指導員	1	常勤	1.0	1.0	1.0	1.0	1.0	1.0	1.0	1.0	1.0	1.0	1.0	1.0

○グループホーム初音の杜

職種	基準配置	勤務形態	R4.4月	5月	6月	7月	8月	9月	10月	11月	12月	R5.1月	2月	3月
介護職員	6	常勤	8.0	8.0	8.0	8.0	8.0	7.0	7.0	7.0	7.0	7.0	7.0	7.0
		非常勤	5.1	5.9	6.1	6.4	6.7	6.3	6.3	6.3	6.5	6.2	6.1	6.6



○第二偕楽園ホーム 地域密着型特養養護老人ホーム

職 種	基準配置	勤務形態	R4.4月	5月	6月	7月	8月	9月	10月	11月	12月	R5.1月	2月	3月	
施設長（管理者）	1	常勤	1.0	1.0	1.0	1.0	1.0	1.0	1.0	1.0	1.0	1.0	1.0	1.0	
生活相談員・介護支援専門員	1	常勤	1.0	2.0	2.0	2.0	2.0	2.0	2.0	2.0	2.0	2.0	2.0	2.0	
看護職員		常勤	1.0	1.0	1.0	1.0	1.0	1.0	1.0	1.0	1.0	1.0	1.0	1.0	
		非常勤	0.4	0.2	0.0	0.0	0.0	0.0	0.0	0.0	0.0	0.0	0.0	1.0	0.7
介護職員	13	常勤	12.0	11.0	11.0	12.0	12.0	12.0	12.0	12.0	12.0	12.0	14.0	14.0	14.0
		非常勤	2.6	2.5	2.5	2.6	2.5	2.5	2.6	2.6	2.6	2.7	2.5	2.4	2.5
看護介護職員計	13		18.7	19.7	18.4	18.7	18.7	19.5	19.5	19.3	18.8	17.2	16.3	17.8	
管理栄養士	1	非常勤	0.0	0.0	0.0	0.0	0.0	0.0	0.0	0.0	0.0	0.0	0.0	0.0	
医師		非常勤	0.1	0.1	0.1	0.1	0.1	0.1	0.1	0.1	0.1	0.1	0.1	0.1	
その他		非常勤	1.8	1.8	1.8	1.8	1.8	1.8	1.8	1.8	1.9	1.8	1.8	1.8	
常勤の看護職員 及び介護職員の 採用・退職者数	看護 職員	採用													
		退職													
	介護 職員	採用			1.0						1.0				
		退職													

○第二偕楽園ホーム 看護小規模多機能型居宅介護

職 種	基準配置	勤務形態	R4.4月	5月	6月	7月	8月	9月	10月	11月	12月	R5.1月	2月	3月
介護職員	7	常勤	8.0	8.0	9.0	9.0	9.0	9.0	9.0	9.0	9.0	8.0	8.0	8.0
		非常勤	2.9	2.9	3.0	2.2	2.1	2.2	1.9	2.1	2.1	2.1	2.0	2.2
看護職員	2.5	常勤	3.0	3.0	3.0	4.0	4.0	4.0	4.0	4.0	4.0	4.0	4.0	4.0
		非常勤	1.4	1.5	1.5	1.4	1.6	1.5	1.5	1.5	1.5	1.5	1.5	1.4
その他		常勤	1.0	1.0	1.0	1.0	1.0	1.0	1.0	1.0	1.0	1.0	1.0	1.0
		非常勤	0.9	0.9	0.9	0.9	0.9	0.8	0.8	0.8	0.7	0.8	0.7	0.8

○第二偕楽園ホーム 保育

職種	基準配置	勤務形態	R4.4月	5月	6月	7月	8月	9月	10月	11月	12月	R5.1月	2月	3月	
保育職員	子供年齢による	常勤	2.0	2.0	2.0	2.0	2.0	2.0	2.0	2.0	2.0	2.0	2.0	2.0	2.0
		非常勤	3.8	3.5	4.2	3.9	4.0	3.5	3.4	3.7	3.6	3.4	3.6	3.6	4.2

○八王子地域包括支援センター大和田

職種	基準配置	勤務形態	R4.4月	5月	6月	7月	8月	9月	10月	11月	12月	R5.1月	2月	3月
社会福祉士	1	常勤	2.0	2.0	2.0	2.0	2.0	2.0	2.0	2.0	2.0	2.0	2.0	2.0
主任介護支援専門員	1	常勤	1.0	1.0	1.0	1.0	1.0	1.0	1.0	1.0	2.0	2.0	2.0	2.0
保健師	1	常勤	1.0	1.0	1.0	1.0	1.0	1.0	1.0	1.0	1.0	1.0	1.0	1.0
職員		常勤	2.0	2.0	2.0	2.0	2.0	2.0	2.0	2.0	1.0	0.0	0.0	1.0
		非常勤	1.4	1.4	1.5	1.5	1.5	1.5	1.5	1.5	1.2	1.1	1.7	1.6

9 ボランティア状況 年度別推移

	4月	5月	6月	7月	8月	9月	10月	11月	12月	1月	2月	3月	総数
平成28年度	44	40	59	59	76	53	39	33	45	45	30	53	576
平成29年度	88	83	108	88	181	90	85	94	87	94	70	95	1,163
平成30年度	100	82	97	87	125	86	93	87	81	101	100	102	1,141
令和元年度	136	133	129	129	220	133	127	142	149	139	139	127	1,703
令和2年度	0	1	3	12	34	45	45	47	56	22	3	8	276
令和3年度	18	20	24	16	12	12	7	34	35	26	13	13	230
令和4年度	20	44	51	20	8	26	44	32	60	39	26	48	418

年度別推移

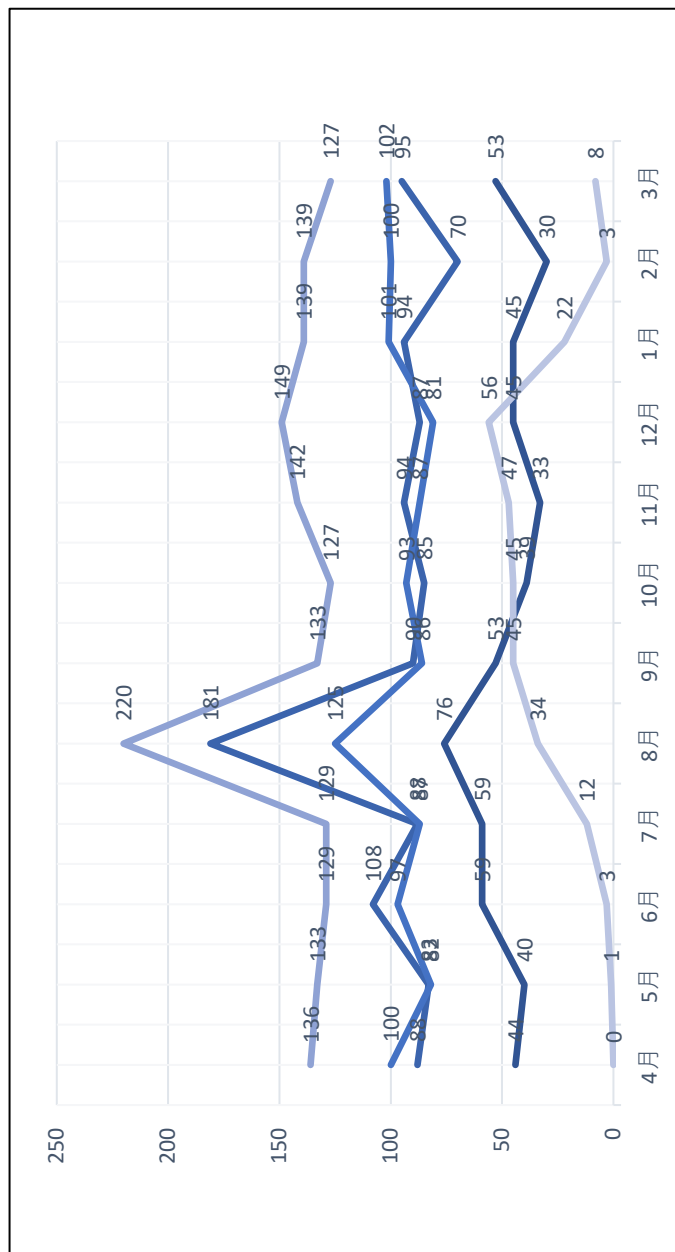

年度	Vr.総数
平成28	576
平成29	1,163
平成30	1,141
令和元	1,703
令和2	276
令和3	230
令和4	418

10 サービス向上に向けた取組

(1) 内部または外部によるサービス評価等の実施

取組	内 容	実施年月日
第三者評価の実施	借楽園ホーム、第二借楽園ホーム、居宅介護支援、グループホーム、企業主導型保育 ＜利用者調査 事業評価＞	令和4年8月23日
ISO9001 内部監査	法人本部（品質管理室、企画・情報室、管理） 施設サービス部（相談支援、介護、看護、栄養、リハビリテーション、訪問介護、訪問介護北野） 居宅サービス部（居宅介護支援、一般通所、認知通所、グループホーム） 第二借楽園ホーム（相談支援、介護、看護、短期入所） 地域福祉部（訪問看護、看護小規模多機能居宅介護、サービス付き高齢者向け住宅、企業主導型保育）	令和4年7月5日～7日
ISO9001 外部監査 サービスラインズ審査	法人本部（品質管理室、企画・情報室、管理）MS管理機能（品質管理室、企画・情報室、管理） 施設サービス部（管理・栄養） 施設サービス部（相談支援、介護、看護、短期入所、訪問介護、訪問介護北野） 居宅サービス部（居宅介護支援、居宅介護支援北野） 第二借楽園ホーム（相談支援、介護、看護、短期入所） 地域福祉部（訪問看護、看護小規模多機能居宅介護、サービス付き高齢者向け住宅、企業主導型保育） 地域共生部（地域包括支援センター大和田、介護予防支援）	令和4年8月1日～8月2日
ISO9001 内部監査	法人本部（品質管理室、企画・情報室、管理） 施設サービス部（相談支援、介護、看護、栄養、リハビリテーション、訪問介護、訪問介護北野） 居宅サービス部（居宅介護支援、居宅介護支援北野、一般通所、認知通所、グループホーム） 第二借楽園ホーム（相談支援、介護、看護、短期入所） 地域福祉部（訪問看護、看護小規模多機能居宅介護、サービス付き高齢者向け住宅、企業主導型保育） 地域共生部（地域包括支援センター大和田、介護予防支援）	令和4年12月20日～22日
ISO9001 外部監査 サービスラインズ審査	法人本部（品質管理室） 施設サービス部（相談支援、介護、看護、栄養、リハビリテーション） 施設サービス部（訪問介護北野） 第二借楽園ホーム（相談支援、介護、看護、短期入所）	令和5年2月21日～2月22日

11 内部の会計チェック

毎月1回福祉会計サービスセンターによる仕分け伝票等の照合、小口現金出納帳、貸借対照表、事業活動計算書、資金収支計算書等の各種帳票類のチェック、ならびに預金残高の確認を実施 各種帳票類のチェックならびに現金、普通預金の残高確認を実施した。

12 広報誌発行回数

黎明からGreenDaysへ題目と内容を令和2年5月号（Vol.101）より、リニューアルし地域への広報活動の一つとして毎号1650部を発行、各事業の理解と地域貢献のPRに取り組んだ。広報誌は利用者家族をはじめ加住地区の3300余りの世帯へ回覧するほか、行政やボランティア新規利用希望者へ配布した。

GreenDays 6回

発行日	号数	備考
令和4年 5月15日	Vol.113号	16ページ
令和4年 7月15日	Vol.114号	16ページ
令和4年 9月15日	Vol.115号	16ページ
令和4年11月15日	Vol.116号	16ページ
令和5年 1月15日	Vol.117号	16ページ
令和4年 3月15日	Vol.118号	16ページ

13 職員処遇

(1) 一般職員及び介護業務従事者健康診断の実施（令和4年度）（実施している検査項目等に○を記入すること。）

	一般職員	実施月			労基署への報告	体重	視力	胸部X線	血圧	尿検査	血液検査	心電図	腰痛
		4	年	12									
常勤	一般職員	4	年	12	月	○	○	○	○	○	○	○	○
	深夜及び介護業務従事者（1回目）	4	年	7	月	○	○	○	○	○	○	○	○
	深夜及び介護業務従事者（2回目）	5	年	2	月	○	○	○	○	○	○	○	○
非常勤	一般職員	4	年	12	月	○	○	○	○	○	○	○	○
	深夜及び介護業務従事者（1回目）	4	年	7	月	○	○	○	○	○	○	○	○
	深夜及び介護業務従事者（2回目）	5	年	2	月	○	○	○	○	○	○	○	○
常勤 非常勤	一般職員	4	年	11	月	○	ストレスチェック						

(2) 新入職員に対する入職時または配置時の健康診断を行っている場合（令和4年度）

常勤	一般健康診断	○
	腰痛検診	○
非常勤	一般健康診断	○
	腰痛検診	○

(3) 労務災害予防・防止のため実施している対策(具体的に記入すること。)

定期健康診断、事故報告書の活用、朝礼での注意喚起、理学療法士による腰痛体操

(4) 労働基準監督署への届出 (職員数50人以上の事業所)

衛生管理者届出・産業医の届出・安全衛生委員会の設置

#### 14 メディア関連

メディア関連 令和4年度

	掲載年月日	雑誌・番組名	出版社・TV局	内容
1	令和4年11月29日	福祉新聞	福祉新聞社	都内初の社会福祉連携推進法人の認可
2	令和4年12月11日	東京新聞	中日新聞東京本社	東京都初、全国5例目社会福祉連携推進法人認定
3	令和4年12月22日	タウンニュース	(株)タウンニュース社	一誠会社会福祉法人3者で連携
4	令和5年1月4日,11日	高齢者住宅新聞	(株)高齢者住宅新聞社	都内初社会福祉連携推進法人
5	令和5年1月20日	介護ビジョン	(株)日本医療企画	都内初の社会福祉連携推進法人として認定、活動開始へ
6	令和5年2月10日	シルバー産業新聞	(株)シルバー産業新聞社	一誠会(八王子市)東京都初の社福連携推進法人設立
7	令和5年2月10日	日経ヘルスケア	日経BP	都内初の社会福祉連携推進法人「共栄会」創設
8	令和5年3月7日	軽井沢ラジオ大学	FM軽井沢	サステイナブル(持続可能)「社会福祉連携推進法人」

15 指導検査

令和4年10月13日(木) 企業主導型保育所 かいらくえん  
 検査担当 児童育成協会  
 令和5年2月2日(木) 企業主導型保育所 かいらくえん  
 検査担当 児童育成協会

16 実習生の受け入れ

令和4年度 実習生受け入れ実績

八王子市立看護専門学校	13人	令和4年7月7日～令和4年7月8日 2名 令和4年7月11日～令和4年7月12日 2名 令和4年7月13日～令和4年7月14日 2名 令和4年7月19日～令和4年7月20日 2名 令和4年7月21日～令和4年7月22日 3名 令和4年7月25日～令和4年7月26日 2名
東京純心学園大学（看護）	6人	リモートによる実習 令和4年6月14日 令和4年6月16日 令和4年6月21日
創価大学文学部人間学科	5人	令和4年5月9日～令和4年5月27日 1名 令和4年7月1日～令和4年8月4日 1名 令和5年3月1日～令和5年3月11日 3名

実習生を受け入れる意義

私達、介護福祉士、介護職は将来の介護福祉士になる人材を育成する大切な役割を担っています。



#### IV.特別養護老人ホーム 偕楽園ホーム

特別養護老人ホーム 延べ人数 (定員100名) 平均介護度は当月末の利用者の平均 目標 95%

	4月	5月	6月	7月	8月	9月	10月	11月	12月	1月	2月	3月	計
2年度	2,929	2,982	2,843	2,896	2,866	2,837	2,853	2,677	2,721	2,768	2,551	2,908	33,831
平均介護度	3.99	3.99	3.98	3.96	3.97	3.97	3.97	3.96	3.97	3.96	3.97	3.96	3.97
3年度	2,859	2,956	2,733	2,874	2,854	2,772	2,869	2,713	2,856	2,862	2,588	2,391	33,327
平均介護度	3.91	3.88	3.94	3.96	3.93	3.95	3.95	3.94	3.95	3.97	3.96	3.93	3.94
4年度	2,442	2,813	2,842	2,994	2,997	2,973	3,055	2,893	2,868	2,961	2,707	2,911	34,456
平均介護度	3.94	3.93	3.94	3.94	3.97	4.01	4.02	3.98	4.01	4.04	4.11	4.13	4.00

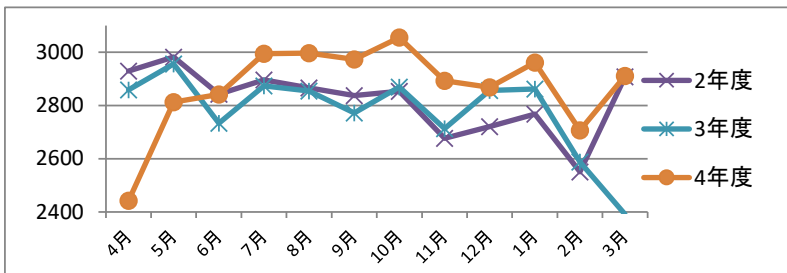

年度計	延人数	利用率
26年度	34,440	94.36%
27年度	34,595	94.52%
28年度	35,378	96.93%
29年度	35,287	96.68%
30年度	34,914	95.65%
元年度	34,752	94.95%
2年度	33,831	92.69%
3年度	33,327	91.31%
4年度	34,456	94.40%

短期入所生活介護空床型 延べ人数 (定員空床10名) 平均介護度は当月の利用者の平均 目標 3.5%

	4月	5月	6月	7月	8月	9月	10月	11月	12月	1月	2月	3月	計
2年度	66	107	142	171	226	167	204	169	249	281	216	167	2,165
平均介護度	2.67	3.17	3.17	2.6	2.8	3.2	3.08	2.93	3.33	3.12	3.07	3.07	3.01
3年度	118	88	268	249	194	218	224	254	251	244	209	168	2,485
平均介護度	2.25	2.78	3.33	3.30	3.08	3.08	2.92	3.08	2.80	2.71	3.50	3.36	3.02
4年度	296	222	156	122	97	44	32	79	161	138	84	175	1,606
平均介護度	3.25	2.93	2.67	2.71	2.5	2.67	2.80	2.29	2.5	2.7	3	3.29	2.78

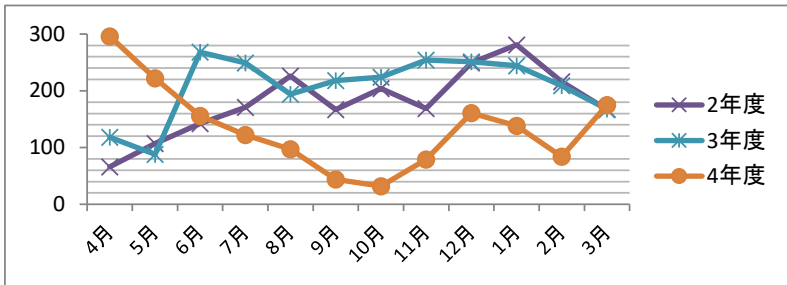

年度計	延人数	利用率
26年度	1,033	2.83%
27年度	1,543	4.22%
28年度	993	2.72%
29年度	1,032	2.83%
30年度	1,271	3.48%
元年度	1,360	3.72%
2年度	2,165	5.93%
3年度	2,485	6.81%
4年度	1,606	4.40%

特養・短期・予防短期計 延べ人数 (定員10名) 目標 98.5%

	4月	5月	6月	7月	8月	9月	10月	11月	12月	1月	2月	3月	計
2年度	2,995	3,089	2,985	3,067	3,092	3,004	3,057	2,846	2,970	3,049	2,767	3,075	35,996
3年度	2,977	3,044	3,001	3,123	3,048	2,990	3,093	2,967	3,107	3,106	2,797	2,559	35,812
4年度	2,738	3,035	2,998	3,116	3,094	3,017	3,087	2,972	3,029	3,099	2,791	3,086	36,062

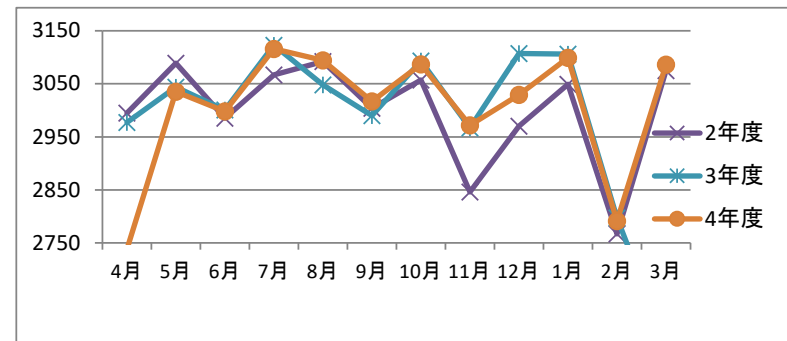

年度計	延人数	利用率
26年度	35,473	97.19%
27年度	36,145	98.76%
28年度	36,389	99.70%
29年度	36,362	99.62%
30年度	36,197	99.17%
元年度	36,112	98.67%
2年度	35,996	98.62%
3年度	35,812	98.12%
4年度	36,062	98.80%

区分	4月	5月	6月	7月	8月	9月	10月	11月	12月	1月	2月	3月	計	
収入額(イ)	35,699	39,035	41,674	41,951	40,393	41,823	40,767	47,451	40,756	41,194	54,977	39,769	505,168	
支出額(ロ)	39,090	36,210	37,300	36,764	35,549	34,409	38,382	39,344	40,997	37,023	39,881	38,592	454,115	
内訳	職員給与	13,216	11,814	10,429	11,510	11,207	11,763	13,166	11,701	11,909	11,689	11,622	11,790	141,817
	賞与引当金、繰入	4,498	4,189	5,499	4,331	4,392	1,544	1,940	3,759	2,541	3,738	3,771	-1,340	38,863
	非常勤職員給与	5,744	5,078	4,904	4,887	4,538	4,773	5,273	5,269	7,095	5,218	5,106	8,376	66,262
	派遣職員費	321	526	508	0	292	356	0	811	652	539	370	370	4,745
	退職給付費用	511	778	503	492	478	581	489	490	468	454	511	521	6,278
	法定福利費	2,207	2,213	2,195	3,857	2,161	3,580	2,439	3,297	5,003	2,157	3,390	3,554	36,412
	給食業務委託費	2,825	2,825	2,825	2,825	2,825	2,825	2,825	2,825	2,825	2,825	2,825	2,825	33,900
	清掃業務委託費	304	304	304	304	304	304	304	304	304	304	304	304	3,648
人件費計(ハ)	29,626	27,727	27,167	28,206	26,197	25,726	26,436	28,456	30,797	26,924	27,899	26,400	331,925	
対収入割合(ハ)÷(イ)	83.0%	71.0%	65.2%	67.2%	64.9%	61.5%	64.8%	60.0%	75.6%	65.4%	50.7%	66.4%	66.40%	
対支出割合(ハ)÷(ロ)	75.8%	76.6%	72.8%	76.7%	73.7%	74.8%	68.9%	72.3%	75.1%	72.7%	70.0%	68.4%	73.14%	
損益	-3,391	2,825	4,374	5,187	4,846	7,414	2,385	8,107	-241	4,171	15,096	1,177	51,053	
収支差額率	-9%	7%	10%	12%	12%	18%	6%	17%	-1%	10%	27%	3%	10%	

2 施設入所者の平均年齢等（短期入所者除く）

入所期間別入所（居）者数（令和5年3月31日現在）

入所期間	1か月以内		1月超～6月以内		6月超～1年以内		1年超～3年以内		3年超～5年以内		5年超	
男性	1	人	4	人	3	人	4	人	3	人	2	人
女性	3	人	7	人	16	人	24	人	16	人	16	人
合計	4	人	11	人	19	人	28	人	19	人	18	人
平均入所期間	2	年	8	月								

入所（居）者の平均年齢

平均年齢	男	83.2	歳	女	85.9	歳	全体	85.4	歳
------	---	------	---	---	------	---	----	------	---

認知症高齢者の数（医師が認知症と診断した者）

68	人
----	---

3 要介護度認定別利用状況（令和5年3月31日現在）

要介護度	人数		合計	構成比率
	男	女		
要支援1				
要支援2				
要介護度1				
要介護度2				
要介護度3	2	16	19	19.3%
要介護度4	8	39	47	47.9%
要介護度5	6	26	32	32.6%
その他 区変中		1	1	1%
合計数	17	82	99	100.00%
介護度平均	4.18	4.07	4.13	

4 日常生活自立度（令和5年3月31日現在）

日常生活自立度		寝たきり度								認知症合計
		J1	J2	A1	A2	B1	B2	C1	C2	
認知症高齢者の自立度	なし									
	I									
	IIa				6	3	4			13
	IIb				5	4	2		1	12
	IIIa			4	8	7	15		2	36
	IIIb			1	4		5		3	13
	IV			2	8	1	6	1	3	21
	M				2			1	1	4
不明										
自立度合計			7	33	15	32	2	10	99	

5 入所（居）者の在籍状況及び理由別入退所（居）（令和4年度実績）

初日 在籍数	入所				退所				計
	在宅	医療機関	社会福祉施設	介護老人 保健施設	在宅	長期入院	社会福祉施設	介護老人 保健施設	
4年4月	5	3				1			8
5月	2	5		1		1			9
6月	1	1	1						3
7月	1								1
8月	2				1				2
9月	2	1			2				3
10月	1								2
11月	1	1							2
12月	3	2			1				5
5年1月	1	1		1					2
2月	1			1					2
3月	3	1		1					5
計	22	15	1	4	2	6			44

注1 医療機関は、療養型を含む。注2 その他は、短期入所から引き続き入所（居）を含む。

6 退所者の状況

(1)令和4年度中の死亡者の退所（居）状況について

番号	死亡時 の 年齢	死亡年月日	死亡理由	死亡場所	福祉事務所 (該当する場合)	遺留金品の処理状況		遺言状の 有無
						引渡し年月日	受領者 の続柄	
1	79	令和4年4月6日	誤嚥性肺炎	入院先		令和4年5月1日	長女	無
2	81	令和4年4月20日	感染症心膜炎	入院先		令和4年6月12日	長男	無
3	91	令和4年5月31日	急性呼吸不全	施設内		令和4年7月30日	後見人	無
4	76	令和4年6月10日	慢性腎炎	施設内		令和4年7月22日	姉	無
5	90	令和4年9月23日	急性呼吸不全	施設内		令和4年11月7日	長男	無
6	87	令和4年10月3日	肺炎	入院先		令和4年11月20日	妻	無
7	78	令和4年10月17日	肺炎	入院先		令和4年11月25日	夫	無
8	85	令和4年10月24日	腸閉塞	入院先		令和5年4月30日	長男	無
9	80	令和4年10月25日	急性呼吸不全	施設内		令和4年11月22日	長女	無
10	87	令和4年10月26日	急性呼吸不全	施設内		令和5年1月22日	次女	無
11	98	令和4年11月9日	急性呼吸不全	施設内		令和4年12月23日	長男妻	無
12	91	令和4年11月18日	老衰	施設内		令和4年12月27日	次女	無
13	94	令和4年11月23日	急性呼吸不全	施設内		令和4年12月24日	長女	無

番号	死亡時の年齢	死亡年月日	死亡理由	死亡場所	福祉事務所 (該当する場合)	遺留金品の処理状況		遺言状の有無
						引渡し年月日	受領者の続柄	
14	98	令和4年11月26日	急性呼吸不全	施設内		令和4年5月1日	長女	無
15	82	令和4年12月6日	急性呼吸不全	施設内		令和5年1月19日	長女	無
16	80	令和4年12月8日	脳梗塞	施設内		令和5年1月19日	後見人	無
17	89	令和4年12月12日	急性呼吸不全	施設内		令和5年3月6日	姪	無
18	84	令和4年12月12日	急性呼吸不全	施設内		令和5年1月30日	長女	無
19	90	令和5年1月1日	急性呼吸不全	施設内		令和5年2月3日	長男	無
20	97	令和5年2月11日	慢性心不全	施設内		令和5年2月17日	後見人	無
21	86	令和5年2月19日	虚血性心不全	施設内		令和5年3月29日	妹	無
22	93	令和5年3月20日	誤嚥性肺炎	入院先		令和5年4月30日	長女	無

(2)令和5年3月31日以前の死亡による退所（居）者および死亡以外の退所（居）者のうち、遺留金品の引渡しが完了していないケース

番号	死亡時の年齢	死亡年月日	死亡理由	死亡場所	福祉事務所 (該当する場合)	遺留金品の処理状況		遺言状の有無
						引渡し年月日	受領者の続柄	
1								無

(3)死亡以外の退所（居）者の状況

番号	退所時の年齢	退所年月日	退所理由	福祉事務所 (該当する場合)	遺留金品の処理状況		遺言状の有無
					引渡し年月日	受領者の続柄	
1	95	令和4年4月10日	長期入院		令和4年5月22日	姪の夫	無
2	91	令和4年5月31日	長期入院		令和4年7月2日	長女	無
3	79	令和4年8月3日	長期入院		令和4年10月22日	孫	無
4	75	令和4年9月20日	長期入院		令和4年11月6日	兄	無
5	70	令和4年9月27日	長期入院		令和4年11月18日	保佐人	無
6	80	令和4年12月31日	長期入院		令和5年2月3日	長男	無



9 排せつ介助の状況 (令和5年3月31日現在)

おむつ使用者数	常時 43人	夜間のみ0人	布パンツ+パット	0名
1人1日あたりの定時交換回数	4回		ポータブルトイレ	6名
トイレ誘導者数	35人		入院者	3名
1人1日あたりの誘導回数	5回			
自立者数	21人			
排せつの自立に関する施設としての取組(自然排せつへの取組、自立への援助等)			排せつ自立の取組みとして尿量測定や排泄パターンへの把握に努めてきた。	

10 理美容の機会 リネンの機会等 (令和4年度実績)

理美容の機会 理髪 月2回 美容 (カラー・パーマ有) 月1回 (11月休み) 計 35回  
 実施人数 延べ496人

品名	交換状況	リースの有無
シーツ	1回	有
布団	2回	有
カーテン	2回	無
布団乾燥	1回	

11 行事開催状況(借楽園ホーム(令和4年度実績))

行事名	参加人数	行事内容	実績
お花見会食	80名	桜を眺めながら昼食を召し上がってもらう。	5,875円
花見外出	8名	車で公園に行き桜を見ながら季節を肌で感じ、心身共に気分転換をしてもらう。	実費
盆供養	24名	故人を偲び合同盆供養を行う。	62,400円
納涼祭(室内)	42名	屋台等を出店し夏の風物詩を楽しんでもらう。	69,276円
敬老記念会食	78名	敬老記念をお祝いし、お祝い膳を召し上がってもらう。	25,460円
秋の彼岸法要	3名	無量寺で故人の供養をさせてもらう。	38,000円
ハロウィン	94名	職員が仮装し利用者もお菓子を配る。	17,149円
介護フェア	8名	一般の方々に介護の大切さや素晴らしさを身近に感じてもらう。	実費
クリスマス会食	95名	職員出し物と一緒に昼食を召し上がってもらう。	26,297円
もちつき大会	34名	新年を祝う行事として地域の方と餅つきを楽しんでもらう。	37,478円
初詣	6名	新年の季節行事として初詣に行く。	実費
節分	98名	年男・年女の方には袴を身に着けての記念撮影を行い、鬼役の職員に豆まきを行ってもらう。	4,356円
春の彼岸法要	3名	無量寺で故人の供養をさせてもらう。	38,000円

## 12 クラブ開催状況(令和4年度実績)

クラブ名	参加総人数	ボランティア	※開催状況	利用者負担
書道	0名	有	月1回 年間 0回	有
茶道	240名	有	月1回 年間11回	有
華道	92名	有	月1回 年間 9回	有
民謡	0名	有	月1回 年間 0回	無
わらべうた	0名	有	月1回 年間 0回	無
園芸	14名	無	月1回 年間 6回	無
カラオケ	0名	無	月1回 年間 0回	無
風船バレー	0名	無	月1回 年間 0回	無
キーボード	0名	有	月1回 年間 0回	無
レクリエーション (編み物、おやつ)	102名	無	月1～2回 (基本 金)	有
ヒューマンマインドエ クササイズ音楽療法	269名	無	月4回 年間 14回	無

※コロナの影響でボランティア来園できず、未開催にて回数が少ないクラブあり

喫茶いこい	304名	有	不定期 (基本 月・金)	有
-------	------	---	--------------	---

## 13 福祉用具等の保有状況(令和5年3月31日現在)

	施設保有台数	使用者数	うち個人持込	合計
車いす	86台	70台	4台	86台
歩行器	13台	9台	1台	13台
エアマット	19台	15台	0台	19台
ポータブルトイレ	9台	9台	0台	9台

## 14 利用者の疾患状況(令和5年3月31日現在)

疾患群	男	女	計	%
神経系 脳血管障害 脳変性疾患	21	103	124	21.00
循環器 高血圧 動脈硬化心不全・不整脈刺激伝導系障害	25	65	90	15.28
腎尿路 慢性腎不全 尿路障害 (前立腺・膀胱炎)	9	19	28	4.75
呼吸器 慢性閉塞性肺疾患 肺感染症および肺癌	10	65	75	12.73
消化器 消化器の潰瘍および癌肝・胆管・腸・疾患	9	27	36	6.11
血液 貧血 その他の血液疾患	8	4	14	2.38
内分泌 甲状腺疾患 リウマチ その他の内分泌疾患	9	34	43	7.30
運動器 骨疾患 関節疾患	13	110	123	20.88
眼・耳・皮膚・歯科領域の疾患	9	29	38	6.45
精神系	3	11	14	2.38
婦人系	0	4	4	0.68
合計	116	471	589	
利用者1名あたり疾患を有する数				5.95件



15 入院状況 年度別推移

	4	5	6	7	8	9	10	11	12	1	2	3	計	平均
平成26年	延人数	3	1	6	3	0	3	4	3	4	5	5	40	3.3
	延日数	61	10	237	59	0	21	120	74	75	85	63	878	73.1
平成27年	延人数	8	10	9	9	12	8	2	6	4	4	5	80	6.6
	延日数	69	157	94	161	198	151	69	64	44	20	60	1,160	96.6
平成28年	延人数	5	2	2	0	6	5	4	4	5	3	6	47	3.9
	延日数	70	5	15	0	68	108	58	39	60	55	60	614	51.1
平成29年	延人数	4	3	0	0	1	2	1	1	4	2	1	19	1.6
	延日数	19	55	0	0	32	38	3	115	58	75	28	423	35.2
平成30年	延人数	3	2	3	2	2	2	7	4	6	4	3	42	3.5
	延日数	12	14	89	104	35	98	112	169	135	149	60	1,064	88.6
令和元年	延人数	7	4	1	0	0	4	9	7	8	8	6	29	2.4
	延日数	118	68	11	0	0	76	121	130	139	108	121	968	73.4
令和2年	延人数	0	1	3	5	4	1	5	9	5	1	1	40	3.3
	延日数	0	6	160	172	89	38	99	240	157	6	12	1,170	97.5
令和3年	延人数	1	5	5	3	8	9	10	14	14	7	7	97	8.0
	延日数	1	50	93	55	125	198	213	301	187	143	90	1,693	141.0
令和4年	延人数	7	2	3	2	2	2	2	2	3	0	2	34	2.83
	延日数	97	62	49	38	61	22	5	28	49	0	12	518	43.17

16 医療的な処置をする入所者への対応（令和4年度実績）

状 況	人 数	施設で行っている対応（注意点などを書くこと。）
経管栄養（胃ろう・鼻腔）	2	医師指示の栄養剤・投与量・投与時間に基づきベド上ギャジアップ45度、注入直後～終了まで観察
点滴	0	
常時吸引	2	口腔・鼻腔（医師の指示箋の下、吸引実施1回10秒以内吸引圧100～150 mm h g
バルーンカテーテル留置	1	

在宅酸素	0	
褥瘡	3	軟膏やガーゼ保護など行う
インスリン投与	1	血糖チェック
人工肛門（ストーマ）	0	

17 感染症の状況（入院している者についても計上すること。）（令和4年度実績）

感染症名	人数	発症場所・まん延状況等
インフルエンザ	0	
ノロウイルス	0	
疥癬	0	
結核	0	
MRSA	5	1名鼻腔保菌、4名咽頭保菌、他者へ感染なし
肝炎	2	他者への感染なし
COVID-19	3	2名は昨年の2月からのクラスター時の入院者
その他	2	2名梅毒

18 入退院の状況（令和4年度実績）

入院期間	1～30日	31日～60日	61日～90日	91日以上	計
入院者実数（ ） 内は3月31日現在 入院中の者の再掲	14人（13人）	4人（4人）	1人（1人）	1人（1人）	20人（19人）

19 入所（居）者等の診療状況（令和4年度実績）

区 分	嘱託医による 診療実績		医療機関での診療実績 (協力医療機関及び協力医療機関以外の双方)							
	延人数	実人数	通院実数		往診実数		入院実数		延人数	実人数
			延人数	実人数	延人数	実人数	延人数	実人数		
内科	9,601	140	55	17	0	0	33	33	0	0
外科	0	0	76	31	0	0	6	6	0	0
整形外科	0	0	37	13	0	0	5	5	0	0
耳鼻咽喉科	0	0	0	0	0	0	0	0	0	0
眼科	0	0	21	4	0	0	0	0	0	0
皮膚科	0	0	29	10	0	0	0	0	0	0
婦人科	0	0	2	1	0	0	0	0	0	0
泌尿器科	0	0	11	5	0	0	1	1	0	0
精神科	0	0	0	0	343	18	1	1	0	0
神経科	0	0	0	0	0	0	0	0	0	0
歯科	0	0	1	1	0	0	0	0	0	0
その他	0	0	21	15	0	0	1	1	0	0
合計	9,601	140	253	85	343	18	47	47	18	47

20 嘱託医師の状況

番号	診療科目等	常勤・非常勤の別	配置契約書の有無
1	内科 外科	非常勤	有
2	内科	非常勤	有
3	内科 泌尿器科	非常勤	有
4	内科・循環器科	非常勤	有
5	精神科	非常勤	有
6	訪問歯科	非常勤	有

21 協力医療機関

(協力歯科医療機関を定めている場合診療科目に歯科と記入すること。)

医療機関名	主な診療科目	契約書等の有無	所要時間(車で)
新谷医院	内科	有	60分
高輪会・八王子歯科	歯科	有	60分
高月病院	精神科	有	5分
右田病院	内科 外科	有	20分

22 家族との連携

(1) 面会状況等(令和4年度実績)

家族等の面会があった入所(居)者	有り	82人	無し	45人	外泊したことがある入所(居)者	0人
------------------	----	-----	----	-----	-----------------	----

(2) 家族との交流等(令和4年度実績)

ア 家族会開催	無	イ 家族懇談会	無	ウ 行事招待の有無	無
---------	---	---------	---	-----------	---

23 預り金の収支状況の報告(令和4年度実績)

ア 報告の際の施設長の決裁の有無	有	イ 入所(居)者への報告の有無	有	ウ 本人への報告	有	エ 家族等への報告	有
------------------	---	-----------------	---	----------	---	-----------	---

(1) 施設で保管している遺言状の件数 0件

(2) 預り金・遺留金等から寄附があった場合の件数(令和4年度実績) 0件

区分・預貯金

預り人員	預り金総額	一人当りの預金	個人別	最高額	個人別	最低額
93名	33,813,339円	363,584円		4,702,752円		0円

24 行事食一覧表（令和4年度実績）

月	日	行事	メニュー
4	4	イースター	オムライスデミソースかけ コーンスープ トマトサラダ キウイ
	6	お花見会食	握り寿司 清汁（花麩・三つ葉）、炊き合わせ、フルーツ（苺）
	12	お花見会食	桜海老と塩昆布の混ぜご飯、味噌汁（オクラ・揚げ）、鶏とアスパラの甘辛炒め
	21	おやつバイキング	抹茶のパウンドケーキ いちごババロア 紅茶のシフォンケーキ ねりきり（イースター） 白玉パフェ 二色ゼリー
	24	選択食	タラのトマトソースと和風ハンバーグの選択食
5	1	八十八夜	（おやつ）お茶饅頭
	5	端午の節句	太巻き・いなり 清汁（素麺・三つ葉） 炊き合わせ 大学芋
	20	選択食	赤魚の粕漬焼きときこのハンバーグの選択食
	29	郷土料理	（長崎県）長崎ちゃんぽん 浦上そばろ はなはじき マンゴー
6	3	イベント食	ステーキ丼 味噌汁（とろろこんぶ・ねぎ） かぼちやの煮物 オレンジゼリージュレ
	15	郷土料理の日	（沖縄県）沖縄混ぜご飯、ソーキ汁、豆腐ちゃんぷる もずくの酢の物 パイン缶
	23	おやつバイキング	ぶどうのパウンドケーキ 抹茶オムレット パンナコッタ カップケーキ 二色ゼリー
	28	選択食	カニクリームコロッケとハンバーグデミソースの選択食
7	7	七夕の日	七夕そうめん 薬味 星形コロツケ オレンジ
	16	駅弁の日	ご飯 けんちゃん汁 鮭の塩焼き がんもとフキの煮物 金時豆
	23	選択食	鮭のラビゴットと和風ハンバーグの選択食
	28	土用の丑	うなぎちらし 赤だし汁（アスパラ・手鞠麩） かぼちやの含め煮 即席漬け
8	7	サマーランチメニュー	ココナッツカレールー ガンボスープ 夏野菜のマリネ バナナヨーグルト
	15	終戦記念日	おにぎり すいとん汁 野菜サラダ スイカ

19	郷土料理の日	(鹿児島県) 鶏飯 里芋の田楽 ほうれん草の胡麻和え マンゴー
28	夏祭り	焼きそば たこ焼き チョコバナナ フライドポテト 助六寿司
9	敬老祝膳	握り寿司 (マグロ・鯛・サーモン・太巻き) 清汁 (松茸麩・三つ葉) 野菜の天ぷら 炊き合わせ 茶碗蒸し フルーツ (梨・ぶどう)
21	お彼岸	(おやつ) おはぎ
26	郷土料理の日 (北海道)	(北海道) 豚丼 三平汁 じゃがバター メロンゼリー
27	選択食	手作りハンバーグきのこソースとサーモンフライの選択食
10	郷土料理の日	(岐阜) ご飯 冬瓜汁 けいちゃん じゃがいもの胡麻和え 赤かぶ漬け
5	秋御膳	栗ご飯 清汁 (豆腐・三つ葉) 秋刀魚の塩焼き 茸の天ぷら フルーツ (柿)
15	十五夜	(おやつ) 山芋饅頭
20	おやつバイキング	パウンドケーキ モンブラン カスタードパイ 羊羹 (栗・芋) ハロウィンゼリー オレンジ
29	選択食	ハンバーグソースとアジフライの選択食
31	ハロウィン	(昼) 挽肉カレー かぼちゃのスープ マカニサラダ キウイ (おやつ) スイートポテト
11	郷土料理 (青森)	ごままんま 鱈のじゃっば汁 十和田バラ焼き 煮えっこ
23	秋のみのり膳	吹き寄せご飯 清汁 (松茸麩・みつば) 焼き秋刀魚の酢橘醤油 茶碗蒸し うぐいす豆
12	選択食	カニチャーハンと中華丼の選択食
22	冬至	ご飯 味噌汁 (揚げ・ごぼう) カレイの柚子風味焼き かぼちゃのいとこ煮 ほうれん草の白和え
25	クリスマス祝食	エビピラフ ミネストローネスープ チキンロール ほうれん草とチーズのキッシュ 星コロケ キャンドルサラダ フルーツ (イチゴ)
25	おやつバイキング	シュトレーン風パウンドケーキ ショートケーキ 黒ゴマプリン シュークリーム クリスマスクッキー ゼリーベリー添え オレンジ イチゴ
31	年越しそば	年越しそば 海老と玉ねぎのかき揚げ かぶの柚子和え みかん

1	1	元旦祝い膳	赤飯 初春汁(手鞠麩・三つ葉) 祝い肴 煮しめ 紅白なます 黒豆
	7	七草粥	(朝食) 七草粥 味噌汁(玉ねぎ・なると) 厚揚げの生姜煮 キャベツの和えもの
	11	鏡開き	(おやつ) おしるこ
	18	選択食	焼き鳥井と玉ちり井の選択食
2	3	節分	花ちらし けんちん汁 いわしの佃煮 菜の花のお浸し
	14	バレンタインデー	(おやつ) バレンタインハート 練きり
	15	冬の味覚御膳	せりご飯 呉汁 みぞれ鍋 ねぎ塩豆腐 里芋のたらこサラダ
	18	選択食	スタミナ井と海老のかき揚げの選択食
	23	おやつバイキング	ブラウニー フルーツエクレア イチゴのシフォンケーキ イチゴとチョコのパバロア 抹茶寒天ゼリー マドレーヌ
3	1	開設記念日	赤飯 清汁(手鞠麩・椎茸) 刺身盛り合わせ 季節の天ぷら お魚豆腐の煮物 イチゴ
	3	ひな祭り	桜ちらし 清汁(とろろ昆布・菜の花) 春野菜の炊き合わせ イチゴ
	18	お米の日	おにぎり 赤だし汁(筍・ネギ) さばの塩焼き 高野豆腐の煮物 たくあん漬
	21	お彼岸	赤飯 清汁(卵豆腐) 精進揚げ 大豆と昆布の煮物 たくあん漬 (おやつ) ぼたもち
	23	郷土料理の日	(熊本) 高菜めし 太平燕 アジの南蛮漬 ひこずり
	25	選択食	焼き豚井とえび天井の選択食

25 褥瘡予防対策

(1) 褥瘡のハイリスク者の把握方法	栄養ケアマネジメント 褥瘡の既往がある者（褥瘡伝票） 看護師からの皮膚状態の意見等（入浴時） 褥瘡マネジメント 介護日誌 議事録等
(2) 褥瘡のハイリスク者に対する褥瘡予防計画	有り
(3) 褥瘡対策委員会の設置	有り 12回/年 エ 褥瘡対策「指針」の整備 有り
(4) 褥瘡対策研修	2回/年 開催 カ 褥瘡を有する入所（居）者の状況等（令和4年3月31日現在） 特養 3名 グループホーム 0名

借楽園ホーム

番号	年齢	入所年月日	発祥場所【施設・病院】	発祥に至った原因
1	93歳	平成24年11月7日	施設	右臀部 同一部位の圧迫
2	81歳	令和4年6月21日	施設	左臀部と仙骨部 同一部位の圧迫
3	90歳	令和5年1月6日	施設	左腸骨部 同一部位の圧迫 栄養不良

26 身体的拘束等廃止への取り組み

- (1) 身体的拘束を実施した入所（居）者数 令和4年度実績 0人
- (2) 身体的拘束を廃止するための委員会の設置 有 委員会開催回数 12回



V.居宅介護支援事業所

居宅介護支援

月件数 (93件 内訳 31件3名)

年度1,116件

	4月	5月	6月	7月	8月	9月	10月	11月	12月	1月	2月	3月	計
2年度	88	89	88	90	91	88	87	85	86	86	83	83	1,044
3年度	84	86	88	85	86	88	85	85	85	83	83	87	1,025
4年度	86	88	87	79	82	86	89	92	94	96	96	96	1,071

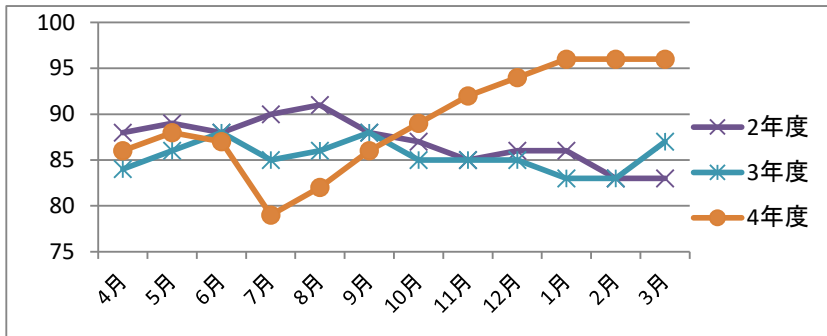

26年度	542	48.56%
27年度	621	57.50%
28年度	643	59.54%
29年度	985	91.20%
30年度	1,085	88.64%
元年度	1,060	84.13%
2年度	1,044	93.55%
3年度	1,025	91.85%
4年度	1,071	95.97%

居宅介護 予防支援

月件数 (24件 8件3名)

年度288件

	4月	5月	6月	7月	8月	9月	10月	11月	12月	1月	2月	3月	計
2年度	22	25	26	27	26	25	25	27	27	26	26	26	308
3年度	25	25	24	23	22	23	23	23	24	25	23	24	284
4年度	24	24	26	24	24	27	27	28	28	27	31	34	324

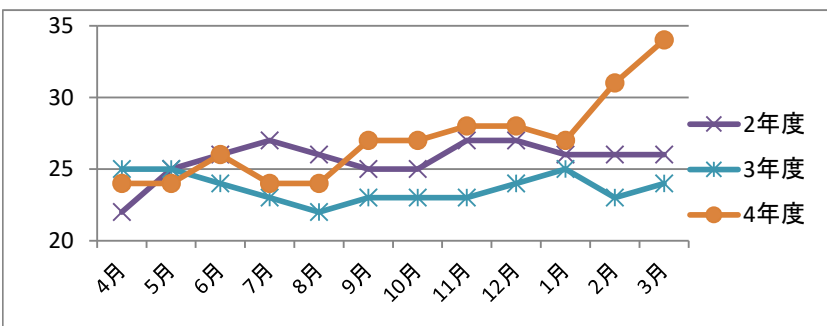

26年度	189	65.62%
27年度	283	98.26%
28年度	339	98.26%
29年度	421	146.18%
30年度	477	165.63%
元年度	411	107.03%
2年度	308	106.94%
3年度	284	98.61%
4年度	324	112.50%

居宅介護支援

4年度 要介護度分布及び平均介護度

	4月	5月	6月	7月	8月	9月	10月	11月	12月	1月	2月	3月
要介護1	47	51	48	42	47	51	51	54	54	54	53	55
要介護2	21	20	18	19	18	18	19	19	22	20	22	22
要介護3	8	8	12	10	10	8	9	9	9	11	10	10
要介護4	8	6	7	6	5	6	8	8	7	7	7	6
要介護5	2	3	2	2	2	3	2	2	2	4	4	3
合計	86	88	87	79	82	86	89	92	94	96	96	96
平均介護度	1.8	1.8	1.8	1.8	1.8	1.7	1.7	1.8	1.8	1.8	1.8	1.8

区分	4月	5月	6月	7月	8月	9月	10月	11月	12月	1月	2月	3月		
収入額(イ)	1,668	1,510	1,555	1,444	1,117	1,172	1,220	1,136	1,314	1,330	1,483	1,457	16,406	
支出額(ロ)	1,511	1,563	1,528	1,639	1,668	1,662	1,534	1,517	1,696	1,772	1,578	1,815	19,483	
内訳	職員給与	1,010	970	975	990	966	969	974	970	1,011	1,034	1,111	11,944	
	賞与引当金、繰入	267	267	267	267	267	218	217	243	229	221	303	2,983	
	非常勤職員給与	0	0	0	0	0	0	0	0	0	0	0	0	
	派遣職員費	0	0	0	0	0	0	0	0	0	0	0	0	
	退職給付費用	32	76	32	32	32	32	32	32	32	39	32	435	
	法定福利費	125	125	125	248	128	196	131	192	360	134	193	131	2,088
	給食業務委託費	0	0	0	0	0	0	0	0	0	0	0	0	
	清掃業務委託費	0	0	0	0	0	0	0	0	0	0	0	0	
人件費計(ハ)	1,434	1,438	1,399	1,537	1,393	1,415	1,344	1,415	1,605	1,413	1,480	1,577	17,450	
対収入割合(ハ) ÷ (イ)	86.0%	95.2%	90.0%	106.4%	124.7%	120.7%	110.2%	124.6%	122.1%	106.2%	99.8%	108.2%	107.85%	
対支出割合(ハ) ÷ (ロ)	94.9%	92.0%	91.6%	93.8%	83.5%	85.1%	87.6%	93.3%	94.6%	79.7%	93.8%	86.9%	89.74%	
損益	157	-53	27	-195	-551	-490	-314	-381	-382	-442	-95	-358	-3,077	
損益累計(年度純利益)	157	104	131	-64	-615	-1,105	-1,419	-1,800	-2,182	-2,624	-2,719	-3,077		
収支差額率	9%	-4%	2%	-14%	-49%	-42%	-26%	-34%	-29%	-33%	-6%	-25%	-19%	

2 居宅介護支援事業所偕楽園ホーム 利用者の平均年齢（令和5年3月31日現在）

平均年齢	男	81.0	歳	女	85.0	歳	全体	83.0	歳
------	---	------	---	---	------	---	----	------	---

3 要介護度認定別利用状況（令和5年3月31日現在）

要介護度	人数		合計	構成比率
	男	女		
要支援1	8	8	16	12.1%
要支援2	9	10	19	14.4%
要介護度1	22	33	55	41.7%
要介護度2	17	5	22	16.7%
要介護度3	5	5	10	7.6%
要介護度4	1	6	7	5.3%
要介護度5	3		3	3.8%
その他 区変中				
合計数	65	67	132	100%
介護度平均	1.86	1.67	1.77	

4 日常生活自立度（令和5年3月31日現在）

日常生活自立度		寝たきり度								認知症 合計
		J1	J2	A1	A2	B1	B2	C1	C2	
認知症 高齢者の 自立度	なし		4	3	5	2	1	1	1	17
	I	10	9	10	13	4	5		1	52
	II a	1	4	8	7	1				21
	II b	1	5	8	8		1		1	24
	III a			1	3	2		1		7
	III b					1		1		2
	IV			1	3	1	1	2		8
	M						1			1
	不明									0
自立度 合計		12	22	31	39	11	9	5	3	132

5.居宅介護支援 北野

月件数 (35件 内訳 35件1名)

年度315件

	4月	5月	6月	7月	8月	9月	10月	11月	12月	1月	2月	3月	計
4年度				0	3	4	7	8	9	12	14	16	73

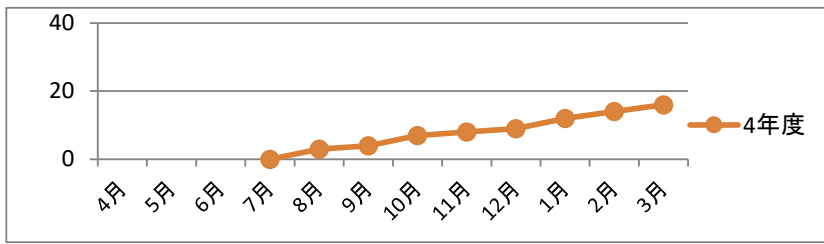

4年度 73 23.17%

⑥-4 居宅介護 予防支援 北野 月件数

(8件 内訳 8件1名)

年度72件

	4月	5月	6月	7月	8月	9月	10月	11月	12月	1月	2月	3月	計
4年度				0	0	0	0	0	0	0	0	1	1

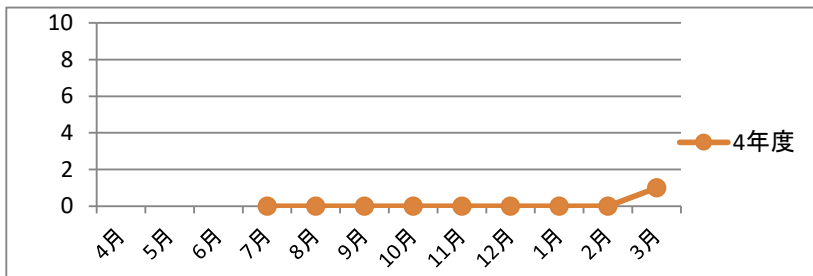

4年度 1 1.39%

居宅介護支援 4年度 要介護度分布及び平均介護度

	4月	5月	6月	7月	8月	9月	10月	11月	12月	1月	2月	3月
要介護1				0	2	2	4	3	3	6	6	6
要介護2				0	1	1	3	4	4	4	4	5
要介護3				0	0	0	0	0	0	0	1	2
要介護4				0	0	0	0	1	1	1	2	3
要介護5				0	0	1	0	0	1	1	1	0
合計	0	0	0	0	3	4	7	8	9	12	14	16
平均介護度				0.0	1.3	2.3	1.4	1.9	2.2	1.9	2.1	2.1

区分	4月	5月	6月	7月	8月	9月	10月	11月	12月	1月	2月	3月	
収入額(イ)				0	30	27	123	120	113	194	171	233	1,011
支出額(ロ)				719	549	563	585	563	621	622	576	552	5,350
内訳	職員給与			300	308	334	340	321	328	340	324	337	2,932
	賞与引当金、繰入			84	84	84	67	67	67	72	67	93	685
	非常勤職員給与			0	0	0	0	0	0	0	0	0	0
	派遣職員費			0	0	0	0	0	0	0	0	0	0
	退職給付費用			10	10	10	10	10	10	18	10	10	98
	法定福利費			104	44	72	47	70	121	52	71	40	621
	給食業務委託費			0	0	0	0	0	0	0	0	0	0
	清掃業務委託費			0	0	0	0	0	0	0	0	0	0
人件費計(ハ)			498	446	500	464	468	526	482	472	480	4,336	
対収入割合(ハ)÷(イ)				1486.7%	1851.9%	377.2%	390.0%	465.5%	248.5%	276.0%	206.0%	662.72%	
対支出割合(ハ)÷(ロ)				69.3%	81.2%	88.8%	79.3%	83.1%	84.7%	77.5%	81.9%	87.0%	81.43%
損益			0	-719	-519	-536	-462	-443	-508	-428	-405	-319	-4,339
損益累計(年度純利益)			0	-719	-1,238	-1,774	-2,236	-2,679	-3,187	-3,615	-4,020	-4,339	
収支差額率				-1730%	-1985%	-376%	-369%	-450%	-221%	-237%	-137%	-429%	

6 居宅介護支援事業所北野 利用者の平均年齢（令和5年3月31日現在）

平均年齢	男	77.7	歳	女	84.6	歳	全体	79.5	歳
------	---	------	---	---	------	---	----	------	---

7 要介護度認定別利用状況（令和5年3月31日現在）

要介護度	人数		合計	構成比率
	男	女		
要支援1	1		1	5%
要支援2				
要介護度1	4	3	7	35%
要介護度2	3	2	5	25%
要介護度3	4		4	20%
要介護度4	3		3	15%
要介護度5				
その他 区変中				
合計数	15	5	20	100%
介護度平均	2.27	1.40	2.05	

8 日常生活自立度（令和5年3月31日現在）

日常生活自立度		寝たきり度								認知症 合計
		J1	J2	A1	A2	B1	B2	C1	C2	
認知症 高齢者の 自立度	なし							2		2
	I	2	4	2	1	1	1		1	12
	IIa			1	1					2
	IIb									
	IIIa		1	1	1			1		4
	IIIb									
	IV									
	M									
不明										
自立度 合計		2	5	4	3	1	4		1	20

## VI.定期巡回・随時対応訪問介護・看護事業 利用実績

### 偕楽園ホーム 定期巡回・随時対応訪問介護看護

	4月	5月	6月	7月	8月	9月	10月	11月	12月	1月	2月	3月	計
2年度登録者数	12	13	16	15	13	14	15	15	17	17	16	17	180
2年度訪問回数	544	687	616	704	722	751	787	742	895	897	877	963	9,185
2年度平均介護度	1.8	1.7	1.8	1.7	1.8	1.7	1.7	1.8	1.6	1.6	1.6	1.7	20.5
3年度登録者数	14	14	14	15	16	18	15	15	16	15	14	14	180
3年度訪問回数	684	833	802	770	681	723	665	595	599	583	518	617	8,070
3年度平均介護度	1.6	1.5	1.5	1.5	1.6	1.8	1.7	1.7	1.8	1.7	1.6	1.5	19.5
4年度登録者数	13	14	14	15	18	16	12	12	12	14	19	21	180
宮下	12	12	12	13	13	13	9	9	9	10	13	15	140
北野	1	2	2	2	5	3	3	3	3	4	6	6	40
4年度訪問回数	472	650	597	610	661	684	588	573	578	617	623	890	7,543
4年度平均介護度	1.5	1.7	1.7	1.9	1.8	2.1	1.5	1.5	1.5	1.4	1.8	1.8	20.2

### 偕楽園ホーム 訪問介護

	4月	5月	6月	7月	8月	9月	10月	11月	12月	1月	2月	3月	計
2年度登録者数	16	15	14	16	15	17	19	19	20	16	17	20	204
2年度訪問回数	167	158	108	217	141	139	215	183	118	81	79	95	1,701
3年度登録者数	18	20	21	21	21	24	23	23	21	21	22	23	258
3年度訪問回数	168	224	226	253	248	207	215	193	176	171	181	230	2,492
4年度登録者数	26	27	25	29	29	31	30	25	23	26	32	28	331
宮下	25	26	24	25	25	26	23	19	18	21	24	20	276
北野	1	1	1	4	4	5	7	6	5	5	8	8	55
4年度訪問回数	232	304	301	391	296	254	314	302	291	245	251	279	3,460

### 偕楽園ホーム 夜間対応型訪問介護

	4月	5月	6月	7月	8月	9月	10月	11月	12月	1月	2月	3月	計
2年度登録者数	2	3	3	3	3	2	5	5	5	5	5	6	47
2年度訪問回数	4	0	0	0	0	1	0	0	0	0	1	3	9
3年度登録者数	4	5	5	5	4	6	5	5	4	5	5	5	58
3年度訪問回数	1	0	0	1	8	3	5	4	1	2	1	0	26
4年度登録者数	6	7	6	9	8	8	6	6	7	7	11	10	91
宮下	5	6	5	7	7	7	5	5	5	5	7	7	71
北野	1	1	1	2	1	1	1	1	2	2	4	3	20
4年度訪問回数	1	0	1	3	0	0	1	1	3	6	4	3	23

区分	4月	5月	6月	7月	8月	9月	10月	11月	12月	1月	2月	3月	計	
収入額(イ)	2,842	3,031	3,137	3,121	3,084	3,416	3,091	2,944	2,653	2,457	3,282	4,502	37,563	
支出額(ロ)	3,069	3,087	3,530	3,916	3,392	3,355	3,288	3,262	2,986	2,971	3,168	2,833	38,880	
内訳	職員給与	1,465	1,526	1,426	1,773	1,877	1,679	1,925	1,551	1,469	1,535	1,562	1,509	19,297
	賞与引当金、繰入	646	606	628	786	613	603	521	561	24	475	453	-210	5,707
	非常勤職員給与	197	150	195	164	166	187	229	209	347	205	210	465	2,644
	派遣職員費	0	0	0	0	0	0	0	0	0	0	0	0	0
	退職給付費用	50	50	58	55	55	45	51	50	50	50	50	50	614
	法定福利費	244	244	360	648	244	399	321	406	576	266	409	583	4,655
	給食業務委託費	0	0	0	0	0	0	0	0	0	0	0	0	0
	清掃業務委託費	0	0	0	0	0	0	0	0	0	0	0	0	0
人件費計(ハ)	2,602	2,576	2,667	3,426	2,955	2,913	3,047	2,779	2,779	2,531	2,684	2,397	33,312	
対収入割合(ハ) ÷ (イ)	91.6%	85.0%	85.0%	109.8%	95.8%	85.3%	98.6%	94.4%	104.7%	103.0%	81.8%	53.2%	88.7%	
対支出割合(ハ) ÷ (ロ)	84.8%	83.4%	75.6%	87.5%	87.1%	86.8%	92.7%	85.2%	93.1%	85.2%	84.7%	84.6%	85.7%	
損益	-227	-56	-393	-795	-308	61	-197	-318	-333	-514	114	1,669	-1,317	
損益累計(年度純利益)	-227	-283	-676	-1,471	-1,779	-1,718	-1,915	-2,233	-2,566	-3,080	-2,966	-1,297		
収支差額率	-8%	-2%	-13%	-25%	-10%	2%	-6%	-11%	-13%	-21%	3%	37%	-4%	

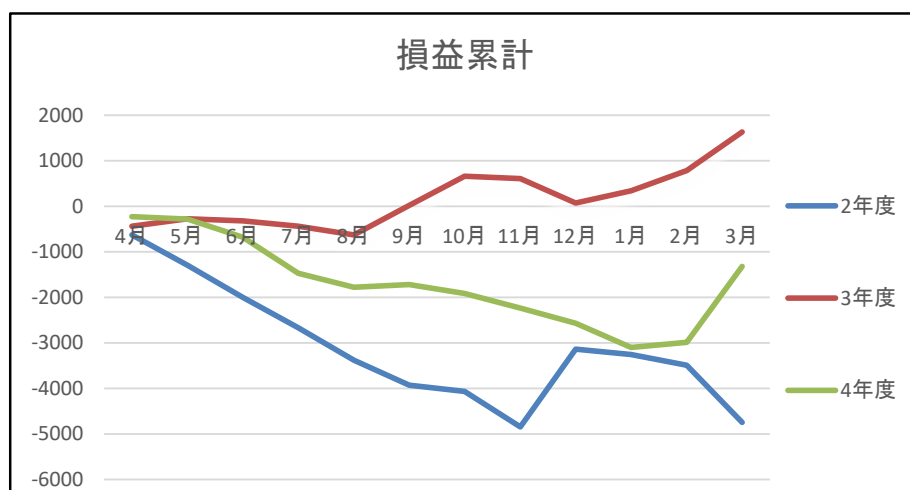

	損益合計
元年度	179
2年度	-4744
3年度	1633
4年度	-1317

2 定期巡回・随時対応型訪問介護看護 利用者の平均年齢

(令和5年3月31日現在)

平均年齢	男	83.6	歳	女	85.2	歳	全体	84.5	歳
------	---	------	---	---	------	---	----	------	---

3 要介護度認定別利用状況 (令和5年3月31日現在)

要介護度	人数		合計	構成比率
	男	女		
要支援1				
要支援2				
要介護度1	3	6	9	42.9%
要介護度2	4	4	8	38.1%
要介護度3	1		1	4.8%
要介護度4	1	1	2	9.5%
要介護度5		1	1	4.8%
その他 区変中				
合計数	9	12	21	100%
介護度平均	2.00	1.92	1.95	

4 日常生活自立度 (令和5年3月31日現在)

日常生活自立度		寝たきり度								認知症 合計
		J1	J2	A1	A2	B1	B2	C1	C2	
認知症 高齢者の 自立度	なし							1	1	2
	I	1	3	3	1					8
	IIa		3	2						5
	IIb			1						1
	IIIa	1	1							2
	IIIb									0
	IV							1		1
	M									
	不明							1	1	2
自立度 合計		2	7	6	1			3	2	21

5 訪問介護 利用者の平均年齢

(令和5年3月31日現在)

平均年齢	男	76.3	歳	女	79.3	歳	全体	76.7	歳
------	---	------	---	---	------	---	----	------	---

6 要介護度認定別利用状況 (令和5年3月31日現在)

要介護度	人数		合計	構成比率
	男	女		
要支援1		2	2	7.1%
要支援2				
要介護度1	5	6	11	39.3%
要介護度2	2	2	4	14.3%
要介護度3	2		2	7.1%
要介護度4	1	1	2	7.1%
要介護度5	3	4	7	25%
その他 区変中				
合計数	13	15	28	100%
介護度平均	2.62	2.32	2.46	

7 日常生活自立度 (令和5年3月31日現在)

日常生活自立度		寝たきり度								認知症 合計
		J1	J2	A1	A2	B1	B2	C1	C2	
認知症 高齢者の 自立度	なし	3	1		2	1		1	1	9
	I	4	1	1	3					9
	IIa			2	3	1				6
	IIb									
	IIIa		1							1
	IIIb							1		1
	IV									
	M									
	不明								2	2
自立度 合計		7	3	3	8	2		2	3	28



8 夜間対応型訪問介護 利用者の平均年齢

(令和5年3月31日現在)

平均年齢	男	77.3	歳	女	76.3	歳	全体	77.0	歳
------	---	------	---	---	------	---	----	------	---

9 要介護度認定別利用状況 (令和5年3月31日現在)

要介護度	人数		合計	構成比率
	男	女		
要支援1				
要支援2				
要介護度1	3	1	4	40.0%
要介護度2				
要介護度3	1		1	10.0%
要介護度4	1		1	10.0%
要介護度5	2	2	4	40.0%
その他 区変中				
合計数	7	3	10	100%
介護度平均	2.86	3.67	3.10	

10 日常生活自立度 (令和5年3月31日現在)

日常生活自立度		寝たきり度							認知症 合計	
		J1	J2	A1	A2	B1	B2	C1		C2
認知症 高齢者の 自立度	なし		1		1				1	3
	I		1	1	2					4
	IIa				1					1
	IIb									
	IIIa									
	IIIb							1		1
	IV									
	M									
	不明								1	1
自立度 合計		2	1	4			1	2	10	

Ⅶ.通所介護事業

地域密着型通所介護

延べ人数 (定員18名) H25.5~

目標 95.00%

	4月	5月	6月	7月	8月	9月	10月	11月	12月	1月	2月	3月	計
2年度	339	340	385	383	391	389	377	343	365	285	312	357	4266
延べ人数	26	26	26	27	26	26	27	25	27	24	24	27	311
月間利用率	72.4%	72.6%	82.3%	81.8%	83.55%	83.12%	80.56%	73.29%	75.10%	65.97%	69.33%	76.28%	76.37%
平均介護度	2.0	2.0	1.9	2.0	2.0	2.0	2.0	2.0	2.0	2.0	2.0	2.0	1.99
3年度	349	353	406	417	392	418	380	405	431	361	339	355	4606
延べ人数	26	26	26	27	26	26	26	26	27	24	24	27	311
月間利用率	74.6%	75.4%	86.8%	89.1%	83.76%	89.32%	81.20%	86.54%	92.09%	77.14%	72.44%	75.85%	82.02%
平均介護度	1.7	1.5	1.5	1.5	1.6	1.5	1.6	1.6	1.6	1.6	1.5	1.6	1.57
4年度	377	386	412	332	390	391	380	385	388	316	345	400	4502
延べ人数	26	26	26	26	27	26	25	26	27	24	24	27	310
月間利用率	80.6%	82.5%	88.0%	70.9%	83.33%	83.55%	81.20%	82.26%	79.84%	73.15%	76.67%	85.47%	80.62%
平均介護度	1.5	1.4	1.3	1.4	1.4	1.4	1.7	1.5	1.6	1.5	1.5	1.5	1.48

延べ人数	営業日	利用率
4,266	311	76.37%

目標値 90%/年平均

延べ人数	営業日	利用率
4,606	311	82.02%

目標値 90%/年平均

延べ人数	営業日	利用率
4,502	310	80.62%

目標値 95%/年平均

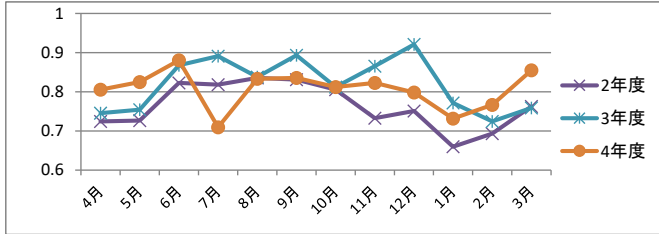

年度計	延べ人数	利用率	目標値
R2年度	4,266	76.37%	90%/年平均
R3年度	4,606	82.02%	90%/年平均
R4年度	4,502	80.62%	95%/年平均

区分	4月	5月	6月	7月	8月	9月	10月	11月	12月	1月	2月	3月	計	
収入額(イ)	4,070	4,294	4,335	3,788	4,361	4,293	4,235	4,261	4,325	3,817	4,195	4,083	50,057	
支出額(ロ)	3,413	3,515	3,509	3,424	3,369	3,409	3,295	3,616	3,663	3,493	4,003	3,628	42,337	
内訳	職員給与	976	1,059	906	1,059	1,051	1,080	1,210	1,048	1,055	1,135	1,075	1,092	12,746
	賞与引当金、繰入	425	437	601	419	386	372	140	358	154	340	348	-70	3,910
	非常勤職員給与	411	538	391	381	414	477	497	477	684	445	408	684	5,807
	派遣職員費	126	138	132	90	0	0	0	0	0	0	162	186	834
	退職給付費用	31	60	39	49	38	38	41	40	40	33	36	36	481
	法定福利費	126	126	142	277	140	259	192	268	334	151	245	313	2,573
	給食業務委託費	189	189	189	189	189	189	189	189	189	189	189	189	2,268
	清掃業務委託費	13	13	13	13	13	13	13	13	13	13	13	13	156
人件費計(ハ)	2,297	2,560	2,413	2,477	2,231	2,428	2,282	2,393	2,469	2,306	2,476	2,443	28,775	
対収入割合(ハ)÷(イ)	56.4%	59.6%	55.7%	65.4%	51.2%	56.6%	53.9%	56.2%	57.1%	60.4%	59.0%	59.8%	57.60%	
対支出割合(ハ)÷(ロ)	67%	73%	69%	72%	66%	71%	69%	66%	67%	66%	62%	67%	68.06%	
損益	657	779	826	364	992	884	940	645	662	324	192	455	7,720	
損益累計(年度純利益)	657	1,436	2,262	2,626	3,618	4,502	5,442	6,087	6,749	7,073	7,265	7,720		
収支差額率	16%	18%	19%	10%	23%	21%	22%	15%	15%	8%	5%	11%	15%	

2 地域密着型通所介護 利用者の平均年齢(令和5年3月31日現在)

平均年齢	男	83.0	歳	女	85.0	歳	全体	84.0	歳
------	---	------	---	---	------	---	----	------	---

3 要介護度認定別利用状況（令和5年3月31日現在）

要介護度	人数		合計	構成比率
	男	女		
要支援1		2	2	4.1%
要支援2	1	2	3	6.1%
要介護度1	10	17	27	55.1%
要介護度2	5	5	10	20.4%
要介護度3	1	1	2	4.1%
要介護度4	1	3	4	8.2%
要介護度5	1		1	2%
その他 区変中				
合計数	19	30	49	100%
介護度平均	1.78	1.62	1.69	

4 日常生活自立度（令和5年3月31日現在）

日常生活自立度		寝たきり度								認知症 合計
		J1	J2	A1	A2	B1	B2	C1	C2	
認知症 高齢者の 自立度	なし									
	I	11	6	2	2	1				22
	IIa		2	6	3					11
	IIb	1		2	3					6
	IIIa			4		1	2			7
	IIIb			1		1	1			3
	IV									
	M									
不明										
自立度 合計		12	8	15	8	3	3			49

5 地域密着型通所介護 日常生活に対する介助等の状況

動作の種類	介助の種類	人数	備考
食 事	自立	15 人	一部：スプーン等を使用し一部介助すれば食事ができる。 全部：全て介助を要する。
	見守り	29 人	
	一部介助	5 人	
	全部介助	0 人	
着 替 え	自立	5 人	一部：手を貸せば着替えができる。 全部：自分でできないので全て介助を要する。
	見守り	10 人	
	一部介助	34 人	
	全部介助	0 人	
整 容	自立	5 人	一部：つめ切り、耳掃除、歯磨き、ひげ剃り等について、 一部介助すれば行うことができる。 全部：つめ切り、耳掃除、歯磨き、ひげ剃り等について、 全て介助を要する。
	見守り	10 人	
	一部介助	34 人	
	全部介助	0 人	
移 動	自立	9 人	一部：付添が手や肩を貸せば歩ける。または、車いす 等に介助して乗せた後、自力で施設内を移動できる。 全部：全て介助を要する。
	見守り	25 人	
	一部介助	15 人	
	全部介助	0 人	
移 乗	自立	10 人	一部：手を貸せば車いすに移乗することができる。 全部：全て介助を要する。
	見守り	29 人	
	一部介助	10 人	
	全部介助	0 人	

6 利用者の疾患状況(令和5年3月31日現在)

疾患群	男	女	計	%
神経系 脳血管障害 脳変性疾患	9	8	17	29.8
循環器 高血圧 動脈硬化 心不全・不整脈刺激伝導系障害	7	9	16	28.1
腎尿路 慢性腎不全 尿路障害(前立腺・膀胱炎)	6	2	8	14
呼吸器 慢性閉塞性肺疾患 肺感染症および肺癆	0	0	0	0
消化器 消化器の潰瘍および膵肝・胆管・腸・疾患	0	0	0	0
血液 貧血 その他の血液疾患	0	0	0	0
内分泌 甲状腺疾患 リュウマチ その他の内分泌疾患	0	0	0	0
運動器 骨疾患 関節疾患	2	5	7	12.3
眼・耳・皮膚・歯科領域の疾患	5	3	8	14
精神系	0	4	4	7
婦人系	0	3	3	5.3
合計	23	34	57	
利用者1名あたり疾患を有する数				1.2件

7 医療的な処置をする利用者への対応（令和4年度実績）

状 況	人 数	施設で行っている対応（注意点などを書くこと。）
経管栄養（胃ろう・鼻腔）	0	医師指示の栄養剤・投与量・投与時間を基にベッド上ギョジアップ45度、注入直後～終了まで観察
点滴	0	
常時吸引	0	口腔・鼻腔（医師の指示箋の下、吸引実施1回10秒以内吸引圧100～150 mm h g
バルーンカテーテル留置	0	
在宅酸素	0	
褥瘡	0	軟膏やガーゼ保護など行う
インスリン投与	0	血糖チェック
人工肛門（ストーマ）	0	

8 認知症対応型通所介護

	目標												90%
	4月	5月	6月	7月	8月	9月	10月	11月	12月	1月	2月	3月	計
2年度	269	287	281	298	287	292	306	273	268	237	252	279	3329
営業日数	26	26	26	27	26	26	27	25	27	24	24	27	311
利用率	86.22%	91.99%	90.06%	91.98%	91.99%	93.59%	94.44%	91.00%	82.72%	82.29%	87.50%	86.11%	89.16%
平均介護度	2.2	2.2	2.2	2.2	2.3	2.4	2.3	2.3	2.2	2.2	2.2	2.2	2.24
3年度	238	257	255	280	245	246	242	259	252	218	245	272	3009
営業日数	26	26	26	27	26	26	26	26	27	24	24	27	311
利用率	76.28%	82.37%	81.73%	86.42%	78.53%	78.85%	77.56%	83.01%	77.78%	75.69%	85.07%	83.95%	80.60%
平均介護度	2.0	1.9	1.9	1.9	1.8	1.8	1.9	1.9	2.2	2.2	2.3	2.3	2.01
4年度	281	260	243	212	237	234	229	225	258	232	222	272	2905
営業日数	26	26	26	26	27	26	25	26	27	24	24	27	310
利用率	90.06%	83.33%	77.88%	67.95%	73.15%	75.00%	76.33%	72.12%	79.63%	80.56%	77.08%	83.95%	78.09%
平均介護度	2.2	2.2	2.2	2.3	2.3	2.3	2.0	2.1	1.8	1.9	1.9	1.9	2.09

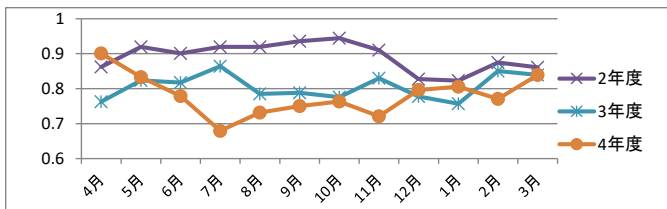

年度計	延人数	利用率	目標値
2年度	3329	89.16%	75%/年平均
3年度	3009	80.60%	90%/年平均
4年度	2905	78.09%	90%/年平均

区分	4月	5月	6月	7月	8月	9月	10月	11月	12月	1月	2月	3月	計	
収入額(イ)	3,765	3,480	3,465	2,946	3,225	3,021	2,972	2,939	3,233	3,409	3,102	3,449	39,006	
支出額(ロ)	3,211	3,368	3,251	3,278	3,123	3,187	3,049	3,301	3,368	3,405	3,395	3,370	39,306	
内訳	職員給与	1,125	1,226	1,042	1,226	1,216	1,250	1,405	1,212	1,220	1,310	1,239	14,729	
	賞与引当金、繰入	490	505	731	492	453	437	159	421	183	400	408	4,583	
	非常勤職員給与	476	629	452	438	477	553	580	556	795	518	473	6,748	
	派遣職員費	151	165	159	108	0	0	0	0	0	0	193	999	
	退職給付費用	37	58	47	59	46	46	49	47	47	40	43	562	
	法定福利費	151	151	170	332	168	276	229	286	400	181	259	375	2,978
	給食業務委託費	94	94	94	94	94	94	94	94	94	94	94	94	1,128
	清掃業務委託費	8	8	8	8	8	8	8	8	8	8	8	8	96
人件費計(ハ)	2,532	2,836	2,703	2,757	2,462	2,664	2,524	2,624	2,747	2,551	2,717	2,706	31,823	
対収入割合(ハ)÷(イ)	67.3%	81.5%	78.0%	93.6%	76.3%	88.2%	84.9%	89.3%	85.0%	74.8%	87.6%	78.5%	82.08%	
対支出割合(ハ)÷(ロ)	79%	84%	83%	84%	79%	84%	83%	79%	82%	75%	80%	80%	80.98%	
損益	554	112	214	-332	102	-166	-77	-362	-135	4	-293	79	-300	
損益累計(年度純利益)	554	666	880	548	650	484	407	45	-90	-86	-379	-300		
収支差額率	15%	3%	6%	-11%	3%	-5%	-3%	-12%	-4%	0%	-9%	2%	-1%	
収支差額率	65%	64%	68%	63%	61%	61%	54%	63%	64%	62%	64%	63%	-1%	

9 認知症対応型通所介護 利用者の平均年齢（令和5年3月31日現在）

入所（居）者の平均年齢

平均年齢	男	81.0	歳	女	86.0	歳	全体	84.0	歳
------	---	------	---	---	------	---	----	------	---

10 要介護度認定別利用状況（令和5年3月31日現在）

要介護度	人数		合計	構成比率
	男	女		
要支援1				
要支援2				
要介護度1	4	7	11	40.7%
要介護度2	2	6	8	29.6%
要介護度3	3	2	5	18.5%
要介護度4	1	2	3	11.1%
要介護度5				
その他 区変中				
合計数	10	17	27	100%
介護度平均	2.10	1.90	2.00	

11 日常生活自立度（令和5年3月31日現在）

日常生活自立度		寝たきり度							認知症 合計	
		J1	J2	A1	A2	B1	B2	C1		C2
認知症 高齢者の 自立度	なし									
	I			1						1
	IIa		2	4	1					7
	IIb			2	1					3
	IIIa		1	3	2	2	2	1		11
	IIIb				1					1
	IV						1			1
	M									
不明										
自立度 合計			3	10	5	2	3	1		24



12 認知症対応型通所介護 日常生活に対する介助等の状況

動作の種類	介助の種類	人数	備 考
食 事	自立	5 人	一部：スプーン等を使用し一部介助すれば食事ができる。 全部：全て介助を要する。
	見守り	17 人	
	一部介助	5 人	
	全部介助	0 人	
着替え	自立	0 人	一部：手を貸せば着替えができる。 全部：自分でできないので全て介助を要する。
	見守り	5 人	
	一部介助	22 人	
	全部介助	0 人	
整 容	自立	0 人	一部：つめ切り、耳掃除、歯磨き、ひげ剃り等について、 一部介助すれば行うことができる。 全部：つめ切り、耳掃除、歯磨き、ひげ剃り等について、 全て介助を要する。
	見守り	3 人	
	一部介助	24 人	
	全部介助	0 人	
移 動	自立	0 人	一部：付添が手や肩を貸せば歩ける。または、車いす 等に 介助して乗せた後、自力で施設内を移動できる。 全部：全て介助を要する。
	見守り	10 人	
	一部介助	17 人	
	全部介助	0 人	
移 乗	自立	0 人	一部：手を貸せば車いすに移乗することができる。 全部：全て介助を要する。
	見守り	5 人	
	一部介助	22 人	
	全部介助	0 人	

13 利用者の疾患状況(令和5年3月31日現在)

疾患群	男	女	計	%
神経系 脳血管障害 脳変性疾患	10	17	27	51.9
循環器 高血圧 動脈硬化 心不全・不整脈刺激伝導系障害	5	6	11	21.2
腎尿路 慢性腎不全 尿路障害(前立腺・膀胱炎)	2	1	3	5.8
呼吸器 慢性閉塞性肺疾患 肺感染症および肺癆	0	0	0	0
消化器 消化器の潰瘍および癆肝・胆管・腸・疾患	0	0	0	0
血液 貧血 その他の血液疾患	0	0	0	0
内分泌 甲状腺疾患 リュウマチ その他の内分泌疾患	0	0	0	0
運動器 骨疾患 関節疾患	0	3	3	5.8
眼・耳・皮膚・歯科領域の疾患	2	2	4	7.7
精神系	1	1	2	3.8
婦人系	0	2	2	3.8
合計	20	32	52	
利用者1名あたり疾患を有する数				1.9件

14 医療的な処置をする入所者への対応（令和4年度実績）

状 況	人 数	施設で行っている対応（注意点などを書くこと。）
経管栄養（胃ろう・鼻腔）	0	医師指示の栄養剤・投与量・投与時間を基にベッド上ギョジアップ45度、注入直後～終了まで観察
点滴	0	
常時吸引	0	口腔・鼻腔（医師の指示箋の下、吸引実施1回10秒以内吸引圧100～150 mm h g
バルーンカテーテル留置	0	
在宅酸素	0	
褥瘡	0	軟膏やガーゼ保護など行う
インスリン投与	0	血糖チェック
人工肛門（ストーマ）	0	

15 地域密着型通所介護・認知症対応型通所介護 介護サービスの提供状況

(1) 地域密着型通所介護のサービス提供の状況

	月	火	水	木	金	土	日	サービス提供時間	
	サービス提供日	○	○	○	○	○	○	×	8時50分
機能訓練実施日	○	○	○	○	○	○	×	午前 午後	～ 11時00分 ～ 16時00分
入浴実施日	○	○	○	○	○	○	×	午前 午後	～ 12時00分 ～ 16時00分
その他の休業日	年未年始		1月 1日		から 1月 3日		まで		

(2) 認知症対応型通所介護のサービス提供の状況

	月	火	水	木	金	土	日	サービス提供時間	
	サービス提供日	○	○	○	○	○	○	×	8時50分
機能訓練実施日								午前 午後	～ 11時00分 ～ 16時00分
入浴実施日	○	○	○	○	○	○	×	午前 午後	～ 12時00分 ～ 16時00分
その他の休業日	年未年始		1月 1日		から 1月 3日		まで		

15 運営推進会議

平成28年度より地域密着事業へ移行したことにより、地域密着型通所介護・認知症対応型通所介護で2回運営推進会議を開催した。

一誠会で取り組んでいる地域行事への参加、交流から地域の方が事業に興味を持ち、理解を示していただくことにつながっている。委員からの意見も、デイサービスの取り組みに対してだけでなく地域での活動の情報もいただけるようになり、会議の活性化にもつながったと評価する。

令和4年度運営推進会議 開催日と主な内容 地域密着型通所介護・認知症対応型通所介護

①	令和4年5月20日(金)	活動報告 会議体で開催
②	令和5年1月20日(金)	活動報告 会議体で開催

### VIII 認知症対応型共同生活介護

#### 認知症対応型共同生活介護

延べ人数 (定員18名)

	4月	5月	6月	7月	8月	9月	10月	11月	12月	1月	2月	3月	計
2年度	515	544	523	530	556	517	554	540	558	549	504	541	6,431
入居	95.37%	97.49%	96.85%	94.98%	99.64%	95.74%	99.28%	100.00%	100.00%	98.39%	100.00%	100.19%	97.88%
短期利用	26	0	8	6	0	17	4	0	0	0	0	0	61
	4.81%	0.00%	1.48%	1.07%	0.00%	3.15%	0.72%	0.00%	0.00%	0.00%	0.00%	0.00%	1.38%
合計	541	544	531	536	556	534	558	540	558	549	504	541	6,492
	100.18%	97.49%	98.33%	96.05%	99.64%	98.89%	100.00%	100.00%	100.00%	98.39%	100.00%	96.95%	98.81%
日数	30	31	30	31	31	30	31	30	31	31	28	31	244
欠延べ人数	-1	14	9	22	2	6	0	0	0	9	0	17	52
3年度	512	524	520	544	548	540	549	540	549	503	478	558	6,365
入居	94.81%	93.91%	96.30%	97.49%	98.21%	100.00%	98.39%	100.00%	98.39%	90.14%	94.84%	100.00%	96.87%
短期利用	11	22	14	8	0	0	7	0	5	48	27	0	142
	2.04%	3.94%	2.59%	1.43%	0.00%	0.00%	1.25%	0.00%	0.90%	8.60%	5.36%	0.00%	2.18%
合計	523	546	534	552	548	540	556	540	554	551	505	558	6,507
	96.85%	97.85%	98.89%	98.92%	98.21%	100.00%	99.64%	100.00%	99.28%	98.75%	100.20%	100.00%	99.05%
日数	30	31	30	31	31	30	31	30	31	31	28	31	365
欠延べ人数	17	12	6	6	10	0	3	0	4	7	-1	0	64
4年度	536	558	507	507	468	507	534	538	533	558	489	547	6,282
	99.26%	100.00%	93.89%	90.86%	83.87%	93.89%	95.70%	99.63%	95.52%	100.00%	97.02%	98.03%	95.64%
短期利用	0	0	0	13	51	30	18	1	26	0	0	0	139
	0.00%	0.00%	0.00%	2.33%	9.14%	5.56%	3.23%	0.19%	4.66%	0.00%	0.00%	0.00%	2.09%
合計	536	558	507	520	519	537	552	539	559	558	489	547	6,421
	99.26%	100.00%	93.89%	93.19%	93.01%	99.44%	98.92%	99.81%	100.18%	100.00%	97.02%	98.03%	97.73%
日数	30	31	30	31	31	30	31	30	31	31	28	31	365
欠延べ人数	4	0	33	38	39	3	6	1	-1	0	15	11	149

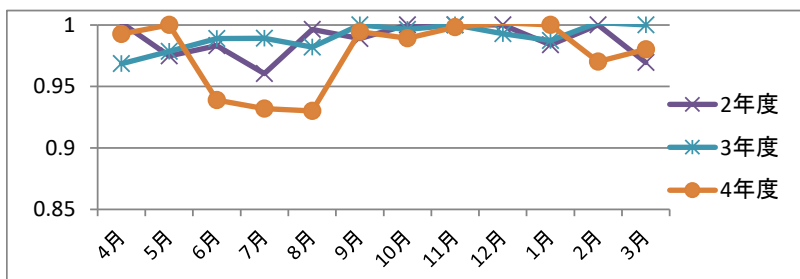

年度計	延べ人数	利用率
26年度	6,316	96.13%
27年度	6,314	95.84%
28年度	6,518	99.21%
29年度	6,524	99.03%
30年度	6,510	99.09%
元年度	6,523	99.01%
2年度	6,492	99.06%
3年度	6,507	99.05%
4年度	6,421	97.73%

#### 認知症対応型共同生活介護 要介護別人数と平均介護度

	要介護1	要介護2	要介護3	要介護4	要介護5	合計人数	平均介護度
1丁目	1	4	2	1	1	9	2.7
区分変更申請中	0	0	0	0	0	0	0.0
2丁目	2	2	2	0	3	9	3.0
区分変更申請中	0	0	0	0	0	0	0.0
1,2丁目合計	3	6	4	1	4	18	2.8

区分	4月	5月	6月	7月	8月	9月	10月	11月	12月	1月	2月	3月	計	
収入額(イ)	8,187	8,547	8,134	8,105	7,896	8,331	8,570	8,429	8,280	8,457	8,037	8,373	99,892	
支出額(ロ)	8,621	8,218	8,109	9,072	8,929	8,115	8,221	8,986	8,848	8,165	8,991	12,187	105,508	
内訳	職員給与	2,897	2,831	2,314	2,877	2,897	2,754	3,338	2,638	2,630	2,692	2,755	33,261	
	賞与引当金、繰入	982	951	1,458	905	840	397	-168	712	108	697	701	10,088	
	非常勤職員給与	1,691	1,523	1,629	1,678	1,766	1,834	1,933	1,766	2,422	1,806	1,710	22,980	
	派遣職員費	0	0	0	0	0	0	0	0	0	0	0	0	
	退職給付費用	139	189	145	139	139	124	132	131	131	131	131	1,662	
	法定福利費	643	643	631	1,221	599	921	739	908	1,212	606	913	1,197	10,240
	給食業務委託費	0	0	0	0	0	0	0	0	0	0	0	0	
	清掃業務委託費	0	0	0	0	0	0	0	0	0	0	0	0	
人件費計(ハ)	6,352	6,137	6,177	6,820	6,241	6,030	5,974	6,155	6,503	5,932	6,210	9,689	78,231	
対収入割合(ハ) ÷ (イ)	77.6%	71.8%	75.9%	84.1%	79.0%	72.4%	69.7%	73.0%	78.5%	70.1%	77.3%	115.7%	78.4%	
対支出割合(ハ) ÷ (ロ)	74%	75%	76%	75%	70%	74%	73%	68%	73%	73%	69%	80%	73.9%	
損益	-434	329	25	-967	-1,033	216	349	-557	-568	292	-954	-3,814	-5,616	
損益累計(年度純利益)	-434	-105	-80	-1,047	-2,080	-1,864	-1,515	-2,072	-2,640	-2,348	-3,302	-7,116		
収支差額率	-5%	4%	0%	-12%	-13%	3%	4%	-7%	-7%	3%	-12%	-46%	-6%	

## 2 入所者の平均年齢等（短期入所者除く）

入所期間別入所（居）者数（令和5年3月31日現在）

入所期間	1か月以内		1月超～6月以内		6月超～1年以内		1年超～3年以内		3年超～5年以内		5年超	
男性	1	人	0	人	1	人	0	人	1	人	0	人
女性	0	人	2	人	3	人	5	人	2	人	3	人
合計	1	人	2	人	4	人	5	人	3	人	3	人
平均入所期間	2年		5月									

入所（居）者の平均年齢

平均年齢	男	88.4	歳	女	86.2	歳	全体	86.6	歳
------	---	------	---	---	------	---	----	------	---

認知症高齢者の数（医師が認知症と診断した者）

18	人
----	---

## 3 要介護度認定別利用状況（令和5年3月31日現在）

要介護度	人数		合計	構成比率
	男	女		
要支援1				
要支援2				
要介護度1	1	2	3	16.7%
要介護度2	1	5	6	33.3%
要介護度3	1	3	4	22.2%
要介護度4		1	1	5.6%
要介護度5		4	4	22.2%
その他 区変中				
合計数	3	15	18	100%
介護度平均	2.00	3.00	2.83	

## 4 日常生活自立度（令和5年3月31日現在）

日常生活自立度		寝たきり度								認知症合計
		J1	J2	A1	A2	B1	B2	C1	C2	
認知症高齢者の自立度	なし									
	I									
	IIa									
	IIb	1	1	4	2	1				9
	IIIa			2	1					3
	IIIb				1					1
	IV				3		1			4
	M						1			1
	不明									
自立度合計		1	1	6	7	1	2			18

5 入所（居）者の在籍状況及び理由別入退所(居)（令和4年度実績）

初日 在籍数	入 所					退 所 (居)					計		
	在宅	医療機関	社会福祉 施設	介護老人 保健施設	その他	計	在宅	長期入院	社会福祉 施設	介護老人 保健施設		死 亡	その他
4月						0							0
5月						0	2				1		3
6月					2	2							0
7月					1	1		1					1
8月						0		1					1
9月					2	3					1		1
10月					1	1					1		1
11月						0					1		1
12月						1							0
1月						0							0
2月						0							0
3月						1							1
計	207	0	3	0	0	9	2	3	0	0	4	0	9

注1 医療機関は、療養型を含む。注2 その他は、短期入所から引き続き続く入所（居）を含む。

6 退所者の状況

令和4年度中の死亡者の退所（居）状況について

番号	死亡時の年齢	死亡年月日	死亡理由	死亡場所	福祉事務所 (該当する場合)	遺留金品の処理状況	
						引渡し年月日	受領者の続柄
1	85	令和4年5月31日	急性心不全	居室（GH）		令和4年6月16日	長女
2	88	令和4年9月4日	急性呼吸不全	居室（GH）		令和4年10月12日	長女
3	88	令和4年10月20日	多臓器不全	入院先		令和4年11月12日	長女
4	90	令和4年11月28日	急性呼吸不全	居室（GH）		令和4年12月27日	長女

7 グループホーム 初音の杜 日常生活に対する介助等の状況 (令和5年3月31日現在)

動作の種類	介助の種類	人数	備考
食 事	自立	8人	
	見守り	4人	
	一部介助	2人	一部：スプーン等を使用し一部介助すれば食事ができる。
	全部介助	4人	全部：全て介助を要する。
着 替 え	自立	2人	
	見守り	5人	
	一部介助	6人	一部：手を貸せば着替えができる。
	全部介助	5人	全部：自分でできないので全て介助を要する。
整 容	自立	2人	
	見守り	2人	
	一部介助	8人	一部：つめ切り、耳掃除、歯磨き、ひげ剃り等について、一部介助すれば行うことができる。
	全部介助	6人	全部：つめ切り、耳掃除、歯磨き、ひげ剃り等について、全て介助を要する。
移 動	自立	2人	
	見守り	7人	
	一部介助	5人	一部：付添が手や肩を貸せば歩ける。または、車いす等に介助して乗せた後、自力で施設内を移動できる。
	全部介助	4人	全部：全て介助を要する。
移 乗	自立	2人	
	見守り	7人	
	一部介助	5人	一部：手を貸せば車いすに移乗することができる。
	全部介助	4人	全部：全て介助を要する。



8 利用者の疾患状況(令和5年3月31日現在))

疾患群	男	女	計	%
神経系 脳血管障害 脳変性疾患	3	17	20	20%
循環器 高血圧 動脈硬化 心不全・不整脈刺激伝導系障害	1	16	17	17%
腎尿路 慢性腎不全 尿路障害(前立腺・膀胱炎)	1	4	5	5%
呼吸器 慢性閉塞性肺疾患 肺感染症および肺癆	0	4	4	4%
消化器 消化器の潰瘍および癌・胆管・腸・疾患	0	4	4	4%
血液 貧血 その他の血液疾患	0	10	10	10%
内分泌 甲状腺疾患 リュウマチ その他の内分泌疾患	0	10	10	10%
運動器 骨疾患 関節疾患	0	17	17	17%
眼・耳・皮膚・歯科領域の疾患	3	7	10	10%
精神系	0	1	1	1%
婦人系	0	1	1	1%
合計	8	91	99	
利用者1名あたり疾患を有する数				5.5件

9 入院状況 年度別推移

	月	4	5	6	7	8	9	10	11	12	1	2	3	計	平均
平成26年	延人数	1	0	1	0	2	2	0	2	4	2	3	3	20	1.66
	延日数	11	0	9	0	44	7	0	15	69	41	24	31	251	20.91
平成27年	延人数	3	1	2	1	0	1	2	2	1	1	1	1	16	1.33
	延日数	69	31	28	6	0	25	28	40	4	15	29	1	276	23
平成28年	延人数	0	1	1	1	0	0	1	1	2	1	0	0	8	0.66
	延日数	0	8	11	20	0	0	2	5	20	8	0	0	74	6.16
平成29年	延人数	0	0	0	1	1	1	0	0	1	0	0	1	5	0.41
	延日数	0	0	0	25	31	1	0	0	2	0	0	16	75	6.25

平成30年	延人数	1	2	2	0	0	1	1	0	1	1	1	0	0	9	0.75
	延日数	17	29	28	0	0	1	15	0	9	15	0	0	0	114	9.5
令和元年	延人数	1	0	1	1	0	0	1	1	1	1	1	2	2	11	0.91
	延日数	23	0	6	10	0	0	18	5	5	12	35	47	161	13.41	
令和2年	延人数	0	1	2	2	2	1	0	0	1	1	0	1	1	10	0.83
	延日数	0	17	19	30	9	17	0	0	0	11	0	18	121	10.1	
令和3年	延人数	1	1	2	2	1	0	0	0	1	1	0	0	0	9	0.75
	延日数	3	7	19	16	12	0	0	0	10	8	0	0	75	6.25	
令和4年	延人数	0	0	1	3	2	0	1	0	0	0	1	1	9	0.75	
	延日数	0	0	4	43	31	0	16	0	0	0	16	1	111	9.25	

#### 10 医療的な処置をする入所者への対応(令和4年度実績)

状 況	人 数	施設で行っている対応 (注意点などを書くこと。)
経管栄養 (胃ろう・鼻腔)	0	医師指示の栄養剤・投与量・投与時間に基づきベッド上ギヤッジアップ45度、注入直後～終了まで観察
点滴	0	
常時吸引	3	口腔・鼻腔 (医師の指示箋の下、吸引実施1回10秒以内吸引圧100～150 mm h g)
バルーンカテーテル留置	0	
在宅酸素	1	医師の指示書のもと
褥瘡	0	軟膏やガーゼ保護など行う
インスリン投与	0	血糖チェック
人工肛門 (ストーマ)	0	

## 11 運営推進会議

年度で6回開催予定とするも、新型コロナウイルス感染症の流行状況から自粛を余儀なくすることも生じたが、書面開催も交えながら、令和4年度は計5回の開催を行い、活動や取り組みについて各委員に対して事業の報告など情報提供を行った。  
令和4年度運営推進会議 開催日と主な内容（グループホーム）

①	令和4年5月20日（金）	通常開催
②	令和4年7月15日（金）	新型コロナウイルス感染拡大予防のための自粛
③	令和4年9月16日（金）	新型コロナウイルス感染拡大予防のための書面開催
④	令和4年11月18日（金）	通常開催
⑤	令和5年1月20日（金）	通常開催
⑥	令和5年3月17日（金）	通常開催

Ⅶ.地域密着型特別養護老人ホーム事業

地域密着型介護老人福祉施設 延べ人数(定員29名) 平均介護度は当月末の利用者の平均

	4月	5月	6月	7月	8月	9月	10月	11月	12月	1月	2月	3月	計
2年度	850	896	852	880	839	870	865	865	895	895	806	876	10,389
平均介護度	3.65	3.7	3.79	3.79	3.66	3.79	3.76	3.72	3.7	3.7	3.6	3.7	3.71
3年度	870	892	852	882	860	870	868	861	890	899	791	878	10,413
平均介護度	3.65	3.65	3.79	3.75	3.79	3.79	3.71	3.51	3.58	3.58	3.69	3.65	3.68
4年度	805	891	840	801	865	847	891	870	863	845	738	828	10,084
平均介護度	3.66	3.67	3.74	3.71	3.69	3.72	3.81	3.8	3.8	3.88	3.94	3.84	3.77

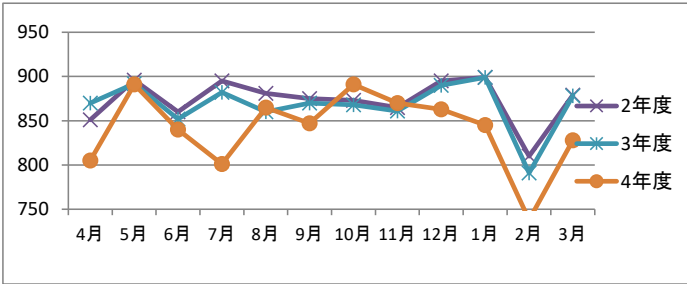

年度計	延人数	利用率
30年度	5,472	94.34%
元年度	10,264	96.70%
2年度	10,389	98.15%
3年度	10,413	98.38%
4年度	10,084	95.27%

区分	4月	5月	6月	7月	8月	9月	10月	11月	12月	1月	2月	3月	計	
収入額(イ)	11,759	13,812	13,577	13,865	13,274	14,046	17,659	13,987	13,758	13,833	12,485	13,215	165,287	
支出額(ロ)	12,336	11,621	12,411	12,835	12,328	12,776	12,440	12,683	13,639	13,841	13,653	16,065	156,648	
内訳	職員給与	2,966	3,118	2,453	3,441	3,464	3,472	3,993	3,421	3,546	3,838	3,855	41,366	
	賞与引当金、繰入	1,126	1,496	1,344	1,274	953	1,056	190	980	885	976	1,027	13,297	
	非常勤職員給与	1,224	754	773	575	596	618	758	665	877	839	730	9,964	
	派遣職員費	0	0	0	0	0	0	0	0	59	138	236	710	
	退職給付費用	128	147	127	124	124	131	126	132	141	142	140	1,604	
	法定福利費	630	631	610	1,208	612	959	742	959	1,485	703	1,023	1,243	8,814
	給食業務委託費	750	750	750	750	750	750	750	750	750	750	750	750	9,000
	清掃業務委託費	78	117	117	117	117	117	117	117	117	117	117	117	1,365
人件費計(ハ)	6,902	7,013	6,174	7,489	6,616	7,103	6,676	7,024	7,860	7,503	7,878	9,867	88,120	
対収入割合(ハ) ÷ (イ)	58.7%	50.8%	45.5%	54.0%	49.8%	50.6%	37.8%	50.2%	57.1%	54.2%	63.1%	74.7%	53.3%	
対支出割合(ハ) ÷ (ロ)	56.0%	60.3%	49.7%	58.3%	53.7%	55.6%	53.7%	55.4%	57.6%	54.2%	57.7%	61.4%	56.3%	
損益	-577	2,191	1,166	1,030	946	1,270	5,219	1,304	119	-8	-1,168	-2,850	8,639	
損益累計(年度純利益)	-577	1,614	2,780	3,810	4,756	6,026	11,245	12,549	12,668	12,660	11,492	8,642		
収支差額率	-5%	16%	9%	7%	7%	9%	30%	9%	1%	0%	-9%	-22%	5%	

第二短期入所生活介護併設型 延べ人数(定員9名) 平均介護度は当月の利用者の平均 目標 110%以上

	4月	5月	6月	7月	8月	9月	10月	11月	12月	1月	2月	3月	計
2年度	247	264	280	309	332	276	282	183	253	295	269	301	3,291
平均介護度	3.2	2.8	3.0	2.9	3.0	3.0	3.3	3.5	3.2	3.0	3.2	2.9	3.09
3年度	266	280	296	291	322	257	295	247	264	285	245	303	3,351
平均介護度	2.8	2.7	2.7	2.3	2.1	2.3	2.3	2.0	2.3	2.2	2.8	2.5	2.41
4年度	289	252	264	267	306	278	275	288	300	334	313	309	3,475
平均介護度	3.3	2.8	2.9	2.9	3.0	2.5	3.0	2.7	2.8	2.6	3.0	3.0	2.88

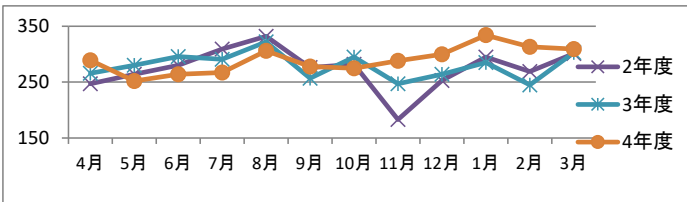

年度計	延人数	利用率
30年度	1,507	83.72%
元年度	3,282	99.64%
2年度	3,291	100.18%
3年度	3,351	102.01%
4年度	3,475	105.78%

第二予防短期入所生活介護 延べ人数(定員9名)

	4月	5月	6月	7月	8月	9月	10月	11月	12月	1月	2月	3月	計
2年度	0	0	0	0	0	0	0	0	0	0	0	0	0
平均介護度	0	0	0	0	0	0	0	0	0	0	0	0	0.00
3年度	0	1	1	1	1	1	1	1	1	1	1	1	11
平均介護度	0	0	0	0	0	0	0	0	0	0	0	0	0.00
4年度	6	8	0	0	0	0	0	0	0	0	0	0	14
平均介護度	0.375	0.75	0.375	0	0.375	0.375	0.375	0.375	0.375	0	0	0	0.28

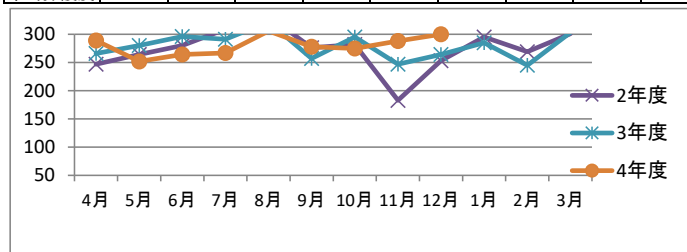

年度計	延人数	利用率
30年度	0	0.00%
元年度	0	0.00%
2年度	0	0.00%
3年度	0	0.00%
4年度	5	0.15%

第二予防短期入所生活介護 計 延べ人数 (定員9名)

	4月	5月	6月	7月	8月	9月	10月	11月	12月	1月	2月	3月	計
2年度	247	264	280	309	332	276	282	183	253	295	269	301	3,291
平均介護度	0	0	0	0	0	0	0	0	0	0	0	0	0.00
3年度	266	281	297	292	323	258	296	248	265	286	246	304	3,362
平均介護度	0	0	0	0	0	0	0	0	0	0	0	0	0.00
4年度	295	260	264	267	306	278	275	288	300	334	313	309	3,489
平均介護度	3.3	2.8	2.9	2.9	3	2.47	3	2.73	2.8	2.6	3	0	2.63

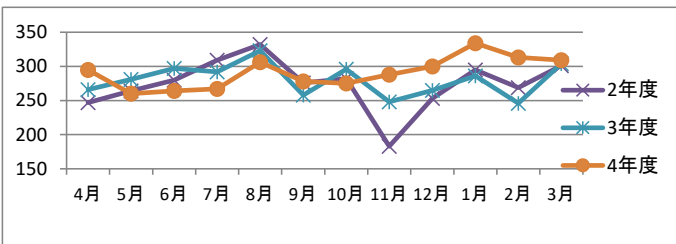

年度計	延べ人数	利用率
30年度	1,913	106.28%
元年度	3,282	99.64%
2年度	3,291	100.18%
3年度	3,351	102.01%
4年度	3,489	106.21%

第二特養・短期・予防短期 計 延べ人数 (定員38名)

	4月	5月	6月	7月	8月	9月	10月	11月	12月	1月	2月	3月	計	目標	%
2年度	1,098	1,160	1,140	1,204	1,213	1,151	1,155	1,048	1,148	1,194	1,079	1,180	13,770		
3年度	1,136	1,173	1,149	1,174	1,183	1,128	1,164	1,109	1,155	1,185	1,037	1,182	13,775		
4年度	1,100	1,143	1,104	1,068	1,171	1,125	1,166	1,158	1,163	1,179	1,051	1,137	13,565		

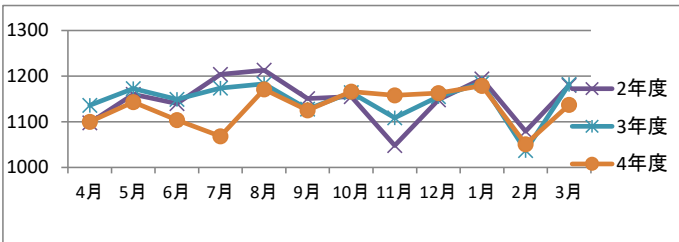

年度計	延べ人数	利用率
30年度	7,011	92.25%
元年度	13,627	97.98%
2年度	13,770	99.28%
3年度	13,764	99.24%
4年度	13,565	97.80%

区分	4月	5月	6月	7月	8月	9月	10月	11月	12月	1月	2月	3月		
収入額(イ)	4,661	3,964	3,995	3,714	3,959	4,708	3,803	3,297	5,392	4,836	4,686	4,258	51,233	
支出額(ロ)	3,638	3,335	3,536	3,894	3,613	3,810	3,635	3,763	4,116	4,045	4,225	5,201	46,817	
内訳	職員給与	1,295	1,090	1,426	1,498	1,507	1,733	1,500	1,555	1,681	1,688	1,664	18,150	
	賞与引当金、繰入	482	625	595	546	408	452	81	420	379	418	440	5,699	
	非常勤職員給与	460	246	229	208	204	213	261	208	286	256	248	3,421	
	派遣職員費	0	0	0	0	0	0	0	0	25	59	101	304	
	退職給付費用	55	63	55	53	53	56	54	56	60	61	60	687	
	法定福利費	270	270	263	517	262	415	318	415	636	301	442	532	4,646
	給食業務委託費	234	234	234	234	234	234	234	234	234	234	234	234	2,808
	清掃業務委託費	27	40	40	40	40	40	40	40	40	40	40	40	467
人件費計(ハ)	2,823	2,568	2,842	3,096	2,708	2,922	2,721	2,873	3,215	3,050	3,253	4,101	36,182	
対収入割合(ハ) ÷ (イ)	60.6%	64.8%	71.1%	83.4%	68.4%	62.1%	71.5%	87.1%	59.6%	63.1%	69.4%	96.3%	71.51%	
対支出割合(ハ) ÷ (ロ)	77.6%	77.0%	80.4%	79.5%	75.0%	76.7%	74.9%	76.3%	78.1%	75.4%	77.0%	78.9%	77.23%	
損益	1,023	629	459	-180	346	898	168	-466	1,276	791	461	-943	4,416	
損益累計(年度純利益)	1,023	1,652	2,111	1,931	2,277	3,175	3,343	2,877	4,153	4,944	5,405	4,462		
収支差額率	22%	16%	11%	-5%	9%	19%	4%	-14%	24%	16%	10%	-22%	9%	

2 施設入所者の平均年齢等(短期入所者除く)

入所期間別入所（居）者数（令和5年3月31日現在）

入所期間	1か月以内		1月超～6月以内		6月超～1年以内		1年超～3年以内		3年超～5年以内		5年超	
	人	人	人	人	人	人	人	人	人	人	人	
男性	1	1	1	0	3	0	0	3	0	0	0	
女性	2	2	2	8	9	0	0	0	0	0	0	
合計	3	3	3	8	12	0	0	0	0	0	0	
平均入所期間	2年		5月									

入所（居）者の平均年齢

平均年齢	男	86.3	歳	女	87.9	歳	全体	87.6	歳
------	---	------	---	---	------	---	----	------	---

認知症高齢者の数（医師が認知症と診断した者）

29	人
----	---

3 要介護度認定別利用状況（令和5年3月31日現在）

要介護度	人数		合計	構成比率
	男	女		
要支援1				
要支援2				
要介護度1		1	1	3.44%
要介護度2		1	1	3.44%
要介護度3	3	7	10	34.48%
要介護度4	2	7	9	31.03%
要介護度5	1	7	8	27.59%
合計数	6	23	29	100.00%
介護度平均	3.76	3.57	3.67	

4 日常生活自立度（令和5年3月31日現在）

日常生活自立度	寝たきり度								認知症合計	
	J1	J2	A1	A2	B1	B2	C1	C2		
認知症高齢者の自立度	なし									
	I				2	1			1	4
	II									
	IIa				4				1	5
	IIb						2			2
	III						1			1
	IIIa			1	4	4				9
	IIIb					1				1
	IV				2	1	1		2	6
	M							1		1
	不明									
自立度合計			1	12	7	4	1	4	29	

5 入所（居）者の在籍状況及び理由別入退所（居）（令和4年度実績）

初日 在籍数	入所						退所						計
	在宅	医療機関	社会福祉施設	介護老人 保健施設	その他	計	在宅	長期入院	社会福祉施設	介護老人 保健施設	死亡	その他	
令和4年4月		2				2					3		3
5月			2			2				1			1
6月						0							0
7月			1			1		1					1
8月	1	1				2		2					2
9月						0							0
10月					1	1		1		1			2
11月						0							0
12月			1			1				1			1
令和5年1月			1		1	2				1			1
2月						0		1					1
3月		1	1		1	3		2					2
計	347	2	4	5	2	14	0	7	0	0	7	0	14

注1 医療機関は、療養型を含む。注2 その他は、短期入所から引き続き入所（居）を含む。

6 退所者の状況

(1)令和4年度中の死亡者の退所（居）状況について

番号	死亡時の 年齢	死亡年月日	死亡理由	死亡場所	福祉事務所 (該当する場合)	遺留金品の処理状況		遺言状の 有無
						引渡し年月日	受領者 の続柄	
1	96	令和4年4月14日	心不全	施設		令和4年4月14日	長男	無
2	86	令和4年4月23日	呼吸循環不全	病院		令和4年5月10日	長男	無
3	90	令和4年4月24日	腎不全	病院		令和4年4月28日	長女	無
4	81	令和4年5月4日	心不全	施設		令和4年5月10日	長男	無
5	90	令和4年10月9日	脳梗塞再発	施設		令和4年10月9日	長男	無
6	85	令和4年12月25日	急性呼吸不全	病院		令和4年12月25日	長男	無
7	89	令和5年1月13日	急性呼吸不全	病院		令和5年1月13日	長女	無

(2) 令和5年3月31日以前の死亡による退所（居）者のうち、遺留金品の引渡しが完了していないケース

番号	死亡時の年齢	死亡年月日	死亡理由	死亡場所	福祉事務所 (該当する場合)	遺留金品の処理状況		遺言状の有無
						引渡し年月日	受領者の続柄	

(3) 死亡以外の退所（居）者の状況

番号	退所時の年齢	退所年月日	退所理由	福祉事務所 (該当する場合)	遺留金品の処理状況		遺言状の有無
					引渡し年月日	受領者の続柄	
1	74	令和4年7月11日	長期入院		令和4年7月11日	長女	無
2	95	令和4年8月1日	長期入院		令和4年8月6日	長女	無
3	76	令和4年8月10日	長期入院		令和4年8月10日	長女	無
4	66	令和4年10月18日	長期入院		令和4年12月18日	長女	無
5	95	令和5年2月19日	長期入院		令和5年2月19日	二女	無
6	60	令和5年3月7日	長期入院		令和5年3月7日	姉	無
7	73	令和5年3月28日	長期入院		令和5年3月28日	妻	無



7 日常生活に対する介助等の状況(令和5年3月31日現在)

動作の種類	介助の種類	人数	備考
食事	自立	19人	
	見守り	0人	一部：スプーン等を使用し一部介助すれば食事ができる。 全部：全て介助を要する。
	一部介助	3人	
	全部介助	7人	
着替え	自立	7人	一部：手を貸せば着替えができる。 全部：自分でできないので全て介助を要する。
	見守り	0人	
	一部介助	7人	
	全部介助	15人	
整容	自立	11人	一部：つめ切り、耳掃除、歯磨き、ひげ剃り等について、一部介助すれば行うことができる。
	見守り	0人	
	一部介助	2人	全部：つめ切り、耳掃除、歯磨き、ひげ剃り等について、全て介助を要する。
	全部介助	16人	
移動	自立	10人	一部：付添が手や肩を貸せば歩ける。または、車いす等に介助して乗せた後、自力で施設内を移動できる。
	見守り	0人	
	一部介助	3人	全部：全て介助を要する。
	全部介助	16人	
移乗	自立	10人	一部：手を貸せば車いすに移乗することができる。
	見守り	1人	
	一部介助	4人	全部：全て介助を要する。
	全部介助	14人	

8 入浴の実施状況 (令和5年3月31日現在)

ア 入浴時の健康状態のチェックの有無

イ 入浴介助の状況 (人数は概数で可)

		有	
項目	回数	介助浴 (リフト浴)	機械浴 (ミスト)
1人1週あたりの回数	2回	2回	2回
入浴対象者数	4人	14人	11人
1人1回あたりの入浴時間	25分	30分	30分
入浴時の実施曜日	月火水木金土曜日	月火水木金土曜日	月火木金曜日
1回あたりの入浴人員	1人	1人	1人
1人あたりの介助人員	1人	1人	2人
入浴できない者への対応 (該当欄に“○”を記入すること)			
○		当日に清拭を行っている。	
○		代替日を設定し、入浴を行っている。	
		次の入浴日まで入浴等は行わない。	

(注) 入浴時間には更衣のための時間を含まない、実際の入浴時間を記入すること。

9 排せつ介助の状況(令和5年3月31日現在)

おむつ使用者数	常時	11人	夜間のみ	6人	布パンツ+パット	4名
1人1日あたりの定時交換回数	5~6回				Pトイレ	0名
トイレ誘導者数	9人					
1人1日あたりの誘導回数	5回					
自立者数	9人					
排泄の自立に関する施設としての取組（自然排せつへの取組、自立への援助等） 排せつ支援計画書を作成し、個々の目標を設定し、取り組みモニタリングしている。						

10 理美容の機会 リネンの機会等

理美容の機会 理髪 月1回 美容（カラー・パーマ有） 月1回 計 24回  
実施人数 延べ176人

品名	交換状況	回	リースの有無
シート	1	回	有
布団	2	回	有
カーテン	都度	回	無
布団乾燥	1	回	

## 11 行事開催状況(令和4年度実績)

行事名	参加人数	行事内容	実績
全体レク	21名	芋煮会（令和4年6月）	実費
全体レク	38名	敬老会	実費
全体レク	38名	節分豆まき	実費
全体レク	22名	芋煮会（令和5年3月）	実費
ユニットレク(翔雲・鹿鳴)	6名	近隣あじさい散策	0円
ユニットレク(翔雲・鹿鳴)	12名	プランター栽培・夏野菜の収穫と試食会	0円
ユニットレク(翔雲・鹿鳴)	10名	プランター栽培・スイカの収穫と試食会	0円
ユニットレク(翔雲・鹿鳴・福壽・豊楽)	10名	ギターによる弾き語り会	0円
ユニットレク(翔雲・鹿鳴・福壽・豊楽)	35名	クリスマス・ケーキパーティー	15,000円
ユニットレク(翔雲・豊楽・福壽)	6名	初詣外出（勝手神社参拝）	0円
ユニットレク(翔雲・鹿鳴・福壽・豊楽)	35名	ひな祭り・ケーキパーティー	15,000円
ユニットレク(翔雲・鹿鳴・福壽・豊楽)	14名	花見ドライブ	0円

## 12 クラブ開催状況（令和4年度実績）

クラブ名	参加総人数	ボランティア	開催状況	利用者負担
華道	100名	有	月1回 年間 11回	有
茶道	117名	有	月1回 年間 11回	有

## 13 福祉用具等の保有状況(令和5年3月31日現在)

	施設保有台数	使用者数	うち個人持込	合計
車いす	40台	22台	1台	40台
歩行器	4台	0台	0台	4台
エアマット	6台	6台	0台	6台
ポータブルトイレ	3台	0台	0台	3台

14 利用者の疾患状況(令和5年3月31日現在)

疾患群	男	女	計	%
神経系 脳血管障害 脳変性疾患	4	14	18	24.60%
循環器 高血圧 動脈硬化心不全・不整脈刺激伝導系障害	4	13	17	23.20%
腎尿路 慢性腎不全 尿路障害（前立腺・膀胱炎）	4	3	7	9.50%
呼吸器 慢性閉塞性肺疾患 肺感染症および肺癌	2	4	6	8.20%
消化器 消化器の潰瘍および癌肝・胆管・腸・疾患	0	3	3	4.10%
血液 貧血 その他の血液疾患	0	1	1	1.30%
内分泌 甲状腺疾患 リウマチ その他の内分泌疾患	1	4	5	6.80%
運動器 骨疾患 関節疾患	3	11	14	19.10%
眼・耳・皮膚・歯科領域の疾患	0	1	1	1.30%
精神系	0	1	1	1.30%
婦人系	0	0	0	0%
合計	18	55	73	100%
利用者1名あたり疾患を有する数				2.51

15 入院状況 年度別推移（令和4年度実績）

	4	5	6	7	8	9	10	11	12	1	2	3	計	平均
平成30年度						1	2	3	2	2	3	2	15	2.1
延人数						12	40	24	25	14	30	32	177	14.7
延日数						3	2	2	3	3	2	2	24	2
令和元年度	1	1	1	2	2	3	2	2	3	3	2	2	24	2
延人数	15	15	3	20	28	13	36	47	30	46	40	46	329	27.4
延日数	1	2	1	2	1	2	2	2	1	0	1	2	17	8.5
令和2年度	21	7	20	20	31	8	31	37	5	0	7	14	201	16.7
延人数	0	1	2	1	2	0	3	0	1	1	2	2	15	1.2
令和3年度	0	9	21	20	41	0	38	0	11	9	26	26	201	16.7
延日数	4	2	1	7	3	2	2	1	2	1	4	4	33	2.75
令和4年度	53	12	30	99	12	24	10	1	28	14	61	65	409	34.1
延日数														

16 医療的な処置をする入所者への対応（令和4年度実績）

状況	人数	施設で行っている対応（注意点などを書くこと。）
経管栄養（胃ろう・鼻腔）	3	医師指示の栄養剤・投与量・投与時間に基づいてベッド上ギヤジアップ30度、注入直後～終了まで観察
点滴	0	自己抜去の防止
常時吸引	1	口腔・鼻腔（医師の指示箋の下、吸引実施1回10秒以内吸引圧100～150mmHg）
バルーンカテーテル留置	1	往診医で管理、交換している
在宅酸素	0	流量の管理。カニューレがきちんと装着されているか観察する
褥瘡	5	清潔を保ち感染予防に努める
インスリン投与	2	血糖チェック 介助にて投与を行っている
人工肛門（ストーマ）	1	皮膚の状態を観察し、異常時には医療機関へ速やかにつなぐ

17 感染症の状況（入院している者についても計上すること。）（令和4年度実績）

感染症名	人数	発症場所・まん延状況等
インフルエンザ	0	施設内での発症なし
ノロウイルス	0	施設内での発症なし
疥癬	0	施設内での発症なし
結核	0	施設内での発症なし
MRSA	0	鼻腔保菌者
肝炎	0	施設内での発症なし
COVID-19	6	職員からの感染・職員3名発症
その他	0	

18 入退院の状況（令和4年度実績）

入院期間	1～30日	31日～60日	61日～90日	91日以上	計
入院者実数（ ） 内は3月31日現在 入院中の者の再掲	20人（1人）	4人（1人）	0人（0人）	0人（0人）	24人

19 入所（居）者等の診療状況（令和4年4月1日から令和5年3月31日までの実績）

区分	嘱託医による診療実績		医療機関での診療実績 (協力医療機関及び協力医療機関以外の双方)						
	延人数	実人数	通院実数			往診実数			
			延人数	実人数	入院実数	延人数	実人数	入院実数	
内科	692	43	14	12	0	0	0	14	12
循環器内科	0	0	2	1	0	0	0	0	0
糖尿内科	0	0	6	1	0	0	0	0	0

消化器内科		0	0	3	1	0	0	0	0	0
外科	科	0	0	9	4	0	0	0	3	2
脳外科	科	0	0	8	6	0	0	0	0	0
整形外科	科	0	0	24	9	0	0	0	1	1
腎臓外科	科	0	0	1	1	0	0	0	0	0
形成外科	科	0	0	11	4	0	0	0	0	0
心臓血管外科	科	0	0	9	3	0	0	0	3	3
眼科	科	0	0	0	0	0	0	0	0	0
皮膚科	科	0	0	15	6	0	0	0	0	0
耳鼻科	科	0	0	1	1	0	0	0	0	0
泌尿器科	科	0	0	1	1	22	4	0	0	0
精神科	科	0	0	1	1	126	7	1	1	1
神経内科	科	0	0	1	1	0	0	0	0	0
歯科・口腔外科	科	0	0	0	0	964	43	0	0	0
救急外来		0	0	16	12	0	0	0	0	0
合計		692	43	122	64	1112	54	22	19	

## 20 嘱託医師の状況

番号	診療科目等	常勤・非常勤の別	配置契約書の有無
1	内科	非常勤	有
2	内科	非常勤	有
3	精神科	非常勤	有

21 協力医療機関

(協力歯科医療機関を定めている場合診療科目に歯科と記入すること。)

医療機関名	主な診療科目	契約書等の有無	所要時間(車で)
新谷医院	内科	有	60分
高輪会・八王子歯科	歯科	有	40分
高月病院	精神科	有	5分
右田病院	内科 外科	有	20分

22 家族との連携

(1) 面会状況等(令和4年度実績)

家族等の面会があった入所(居)者 有り 41人 なし 2人 外泊したことがある入所(居)者 有り 1人

(2) 家族との交流等(令和4年度実績)

ア 家族会開催 無	イ 家族懇談会 無	ウ 行事招待の有無 無
-----------	-----------	-------------

23 預り金の収支状況の報告(4年度実績)

ア 報告の際の施設長の決裁の有無 なし	イ 入所(居)者への報告の有無	(ア) 本人への報告 なし	(イ) 家族等への報告 なし
---------------------	-----------------	---------------	----------------

(1) 施設で保管している遺言状の件数 0件

(2) 預り金・遺留金等から寄附があった場合の件数(令和4年度実績) 0件

令和4年度利用者預り金状況(令和5年3月31日) なし

預り人員	預り金総額	一人当りの預金	個人別	最高額	個人別	最低額
0名	0円	0円	0円	0円	0円	0円



24 行事食・選択食一覧表 第二借楽園ホーム(令和4年度実績)

月日	行事	メニュー
4月17日	イースター	オムライスデミソースかけ コーンスープ トマトサラダ キウイ
4月6日	お花見会食	握り寿司 清汁(花麩・三つ葉)、炊き合わせ、イチゴ
5月1日	八十八夜	(おやつ)お茶饅頭
5月5日	端午の節句	太巻き・いなり 清汁(素麺・三つ葉) 炊き合わせ ほうれん草のお浸し
5月13日	ご当地駅弁	(北海道)鮭めし 豚汁 ザンギ 昆布巻 蒲鉾
5月29日	郷土料理の日	(長崎県)長崎ちゃんぽん 浦上そばろ はなはじき マンゴー
6月26日	芋煮会	芋煮 おにぎり 唐揚げ 漬物
7月7日	七夕	七夕そうめん 薬味 星形コロッケ
7月13日	ご当地駅弁	(秋田県)鶏めし 味噌汁(白菜 しめじ) フルーツ(オレンジ)
7月23日	土用の丑	うな重 清汁(卵豆腐) 即席漬け
8月7日	サマーランチメニュー	ココナッツカレー ガンボスープ 夏野菜のマリネ バナナヨーグルト
8月15日	終戦記念日	おにぎり すいとん汁 野菜サラダ スイカ
8月19日	郷土料理の日	(鹿児島県)鶏飯 里芋の田楽 ほうれん草の胡麻和え マンゴー
9月8日	ご当地駅弁	(群馬県)峠の釜飯 清汁(松茸麩・貝割れ) ぶどう
9月13日	開設記念祝い食	穴子飯 赤だし汁(あおさ) 即席漬け 梨
9月19日	敬老の日	握り寿司(マグロ・鯛・サーモン・太巻き) 清汁(松茸麩・三つ葉) 野菜の天ぷら 炊き合わせ 茶碗蒸し フルーツ(梨・ぶどう)
9月23日	お彼岸	(おやつ)おはぎ
9月25日	郷土料理の日	(北海道)豚丼 三平汁 じゃがバター メロンゼリー
10月4日	郷土料理の日	(岐阜県)ご飯 冬瓜汁 けいちゃん じゃがいもの胡麻和え 赤かぶ漬け
10月5日	秋御膳	栗ご飯 清汁(豆腐・三つ葉) 秋刀魚の塩焼き 茸の天ぷら 柿
10月31日	ハロウィン	(昼)挽肉カレー かぼちゃのスープ マカロニサラダ キウイ (おやつ)スイートポテト
11月10日	郷土料理の日	(青森) ごままんま 鱈のじゃっぱ汁 十和田バラ焼き 煮えっこ
11月17日	ご当地駅弁	(岡山県)おこわ弁当 そうめんのぼち汁 みかん
11月23日	秋のみのり御膳	吹き寄せご飯 清汁(松茸麩・みつば) 焼き秋刀魚の酢橘醤油 茶碗蒸し うぐいす豆
12月22日	冬至	ご飯 味噌汁(揚げ・ごぼう) カレイの柚子風味焼き 南瓜のいとこ煮 ほうれん草の白和え (おやつ)ゆず饅頭
12月24日	クリスマスメニュー	エビピラフ クラムチャウダー チキンの香草焼き ミートローフ ほうれん草とチーズのキッシュ サーマンマリネ フルーツポンチ
12月31日	年越しそば	年越しそば 海老と玉ねぎのかき揚げ 鮭の塩焼き かぶの柚子和え
1月1日	元旦祝い膳	赤飯 初春汁(手鞠麩・三つ葉) 祝い肴 煮しめ 紅白なます 黒豆
1月7日	七草粥	七草粥 味噌汁(玉ねぎ・なると) 厚揚げの生姜煮 キャベツの和え物
1月11日	鏡開き	(おやつ)おしるこ
1月12日	ご当地駅弁	(愛媛県)いなり弁当 清汁(なると・貝割れ)
2月3日	節分	花ちらし けんちん汁 いわしの佃煮 菜の花のお浸し
2月15日	冬の味覚御膳	せりご飯 呉汁 みぞれ鍋 ねぎ塩豆腐 里芋のたらこサラダ
3月3日	ひな祭り	桜ちらし 清汁(とろろ昆布・菜の花) 春野菜の炊き合わせ イチゴ (おやつ)ひな祭りゼリー
3月9日	芋煮会	芋煮 おにぎり 唐揚げ 煮物 漬物
3月18日	お米の日	おにぎり 赤だし汁(筍・ネギ) さばの塩焼き 高野豆腐の煮物 たくあん漬け
3月21日	お彼岸	赤飯 清汁(卵豆腐) 精進揚げ 大豆と昆布の煮物 たくあん漬け (おやつ) ぼたもち
3月23日	郷土料理	(熊本)高菜めし 太平燕 あじの南蛮漬け ひこずり

## 25 褥瘡予防対策

(1) 褥瘡のハイリスク者の把握方法	栄養ケアマネジメントの高リスク者 褥瘡の既往がある者 看護師からの皮膚状態の意見等 褥瘡マネジメント等
(2) 褥瘡のハイリスク者に対する褥瘡予防計画	有り
(3) 褥瘡対策委員会の設置	有り 12回/年
(4) 褥瘡対策研修	1回/年 開催
	エ 褥瘡対策「指針」の整備 有り
	カ 褥瘡を有する入所（居）者の状況等（令和5年3月31日現在）1名

## 26 身体的拘束等廃止への取り組み

- (1) 身体的拘束を実施した入所（居）者数 令和4年度実績 0人
- (2) 身体的拘束を廃止するための委員会の設置 有 委員会開催回数（令和4年度実績）12回

- 27 運営推進会議 令和3年度は新型コロナウイルス感染症の影響により一度も開催できなかった（原則年6回開催）が、令和4年度は7月と9月を除き（書面開催）計4回開催することができた。地域住民、ならびに有識者等で構成される本会議にていただいた意見は利用者へのサービスの質向上に向け、都度事業所職員にも周知している。地域包括ケアシステムをより強固なものにするべく、今後も地域社会との交流を密なものにしていく。

## 令和4年度運営推進会議 開催日と主な内容 第二階楽園ホーム 特別養護老人ホーム

①	令和4年5月20日（金）	事業・活動報告等について
②	令和4年7月15日（金）	新型コロナウイルス感染拡大予防のための自粛
③	令和4年9月16日（金）	新型コロナウイルス感染拡大予防のための自粛
④	令和4年11月18日（金）	経営状況について/苦情・事故等の発生状況について/人員体制 人事異動等について/研修等の取組について/地域ボランティア等との連携協力等の状況について/その他
⑤	令和5年1月20日（金）	苦情・事故等の発生状況について
⑥	令和5年3月17日（金）	経営状況について /地域ボランティア等との連携協力等の状況について

X 看護小規模多機能型居宅介護

看護小規模多機能型居宅介護 登録者数

目標 年間96,630,000円の収入

2年度	4月	5月	6月	7月	8月	9月	10月	11月	12月	1月	2月	3月	計
登録者数	25	24	24	24	23	23	23	22	22	23	22	24	279
宿泊者数	211	223	225	240	235	157	226	182	185	188	175	218	2,465
月間利用率	86.21%	82.76%	82.76%	82.76%	79.31%	79.31%	79.31%	75.86%	75.86%	79.31%	75.86%	82.76%	80.17%
平均介護度	2.1	2.1	2.1	2.3	2.3	2.2	2.4	2.4	2.4	2.4	2.4	2.4	2.29
3年度	4月	5月	6月	7月	8月	9月	10月	11月	12月	1月	2月	3月	計
登録者数	24	23	24	25	25	25	25	26	26	26	27	24	300
宿泊者数	184	184	174	217	241	199	223	209	242	219	186	212	2,490
月間利用率	82.76%	79.31%	82.76%	86.21%	86.21%	86.21%	86.21%	89.66%	89.66%	89.66%	93.10%	82.76%	86.21%
平均介護度	2.7	2.4	2.3	2.3	2.3	2.4	2.4	2.5	2.5	2.5	2.7	2.8	2.48
4年度	4月	5月	6月	7月	8月	9月	10月	11月	12月	1月	2月	3月	計
登録者数	23	24	28	28	27	26	26	26	26	27	27	28	316
宿泊者数	222	238	233	265	263	225	238	227	210	261	202	228	2,812
月間利用率	79.31%	82.76%	96.55%	96.55%	93.10%	89.66%	89.66%	89.66%	89.66%	93.10%	93.10%	96.55%	90.80%
平均介護度	2.9	2.8	2.8	2.76	2.76	2.7	2.7	2.7	2.7	2.8	2.8	2.9	2.76

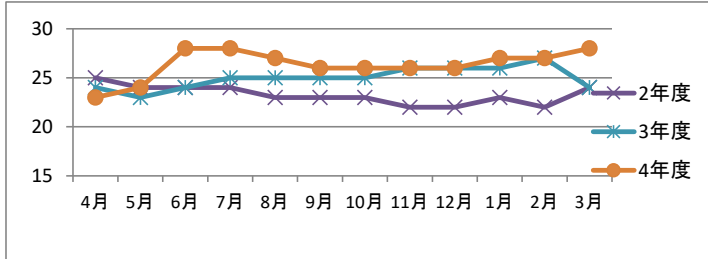

30年度	121	59.61%
元年度	300	86.21%
2年度	279	80.17%
3年度	300	86.21%
4年度	316	90.80%

看護小規模多機能型短期入所 登録者数

令和3年度より短期入所開始

3年度	4月	5月	6月	7月	8月	9月	10月	11月	12月	1月	2月	3月	計
登録者数	0	0	1	3	3	3	1	1	1	2	2	5	22
宿泊者数	0	0	1	28	27	15	18	23	3	29	4	27	175
月間利用率	0.00%	0.00%	3.45%	10.34%	10.34%	10.34%	3.45%	3.45%	3.45%	6.90%	6.90%	17.24%	6.32%
平均介護度			3	2	2.6	2.3	2.0	2.0	4.0	3.0	2.5	3.0	2.64
4年度	4月	5月	6月	7月	8月	9月	10月	11月	12月	1月	2月	3月	計
登録者数	1	0	1	0	0	0	0	1	0	0	0	0	3
宿泊者数	3	0	3	0	0	0	0	1	0	0	0	0	7
月間利用率	3.45%	0.00%	3.45%	0.00%	0.00%	0.00%	0.00%	3.45%	0.00%	0.00%	0.00%	0.00%	0.86%
平均介護度	3	0		0	0	0.0	0.0	4.0	0.0	0.0	0.0	0.0	0.64

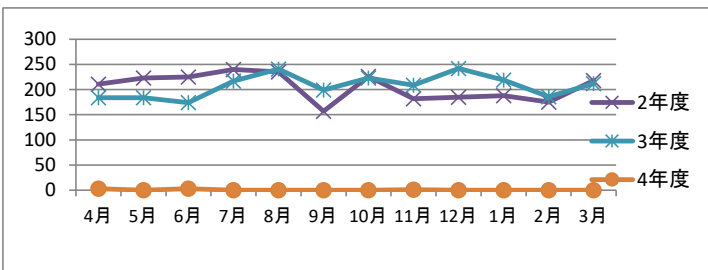

30年度	1,107	58.02%
元年度	1,929	58.56%
2年度	2,465	74.83%
3年度	175	5.33%
4年度	7	0.86%

区分	4月	5月	6月	7月	8月	9月	10月	11月	12月	1月	2月	3月	計	
収入額(イ)	6,873	7,251	9,784	9,470	9,299	8,583	8,702	8,235	7,590	8,022	9,278	7,650	100,738	
支出額(ロ)	8,014	6,946	7,488	8,073	7,581	7,780	7,977	8,210	7,992	7,464	7,860	7,063	92,412	
内訳	職員給与	3,286	2,822	2,541	3,228	3,262	3,457	3,979	3,449	3,321	3,185	3,256	3,184	38,971
	賞与引当金、繰入	1,103	1,357	1,220	1,160	1,146	779	521	1,075	585	962	1,038	-456	10,490
	非常勤職員給与	1,412	945	1,143	1,027	787	806	901	762	1,198	813	832	1,339	11,966
	派遣職員費	0	0	0	0	0	0	0	0	0	0	0	0	0
	退職給付費用	124	160	118	122	122	137	138	137	149	126	131	146	1,612
	法定福利費	537	539	515	950	543	895	666	945	1,193	545	895	957	9,180
	給食業務委託費	268	268	268	268	268	268	268	268	268	268	268	268	3,216
	清掃業務委託費	54	81	81	81	81	81	81	81	81	81	81	81	945
人件費計(ハ)	6,784	6,172	5,886	6,836	6,209	6,423	6,554	6,717	6,795	5,980	6,501	5,519	76,380	
対収入割合(ハ) ÷ (イ)	98.7%	85.1%	60.2%	72.2%	66.8%	74.8%	75.3%	81.6%	89.5%	74.5%	70.1%	72.1%	76.75%	
対支出割合(ハ) ÷ (ロ)	85%	89%	79%	85%	82%	83%	82%	82%	85%	80%	83%	78%	82.64%	
損益	-1,141	305	2,296	1,397	1,718	803	725	25	-402	558	1,418	587	8,326	
損益累計(年度純利益)	-1,141	-836	1,460	2,857	4,575	5,378	6,103	6,128	5,726	6,284	7,702	8,289		
収支差額率	-17%	4%	23%	15%	18%	9%	8%	0%	-5%	7%	15%	8%	8%	

2 看護小規模多機能型居宅介護 利用者の平均年齢（令和5年3月31日現在）

平均年齢	男	80.2	歳	女	83.7	歳	全体	83.5	歳
------	---	------	---	---	------	---	----	------	---

3 要介護度認定別利用状況（令和5年3月31日現在）

要介護度	人数		合計	構成比率
	男	女		
要支援1				
要支援2				
要介護度1	2	5	7	24.1%
要介護度2	1	3	4	13.8%
要介護度3		2	2	6.9%
要介護度4	2	9	11	37.9%
要介護度5		5	5	17.2%
その他 区変中				
合計数	5	24	29	100%
介護度平均	2.40	3.25	3.10	

4 日常生活自立度（令和5年3月31日現在）

日常生活自立度		寝たきり度								認知症 合計
		J1	J2	A1	A2	B1	B2	C1	C2	
認知症 高齢者の 自立度	なし	1								1
	I	1	3	1	1					6
	IIa	1	1	2	1	2	1		1	9
	IIb			3	1	3	1			8
	IIIa				1		1			2
	IIIb									
	IV						2		1	3
	M									
不明										
自立度 合計		3	4	6	4	5	5		2	29

5 看護小規模多機能型居宅介護 日常生活に対する介助等の状況

動作の種類	介助の種類	人数	備考
食 事	自立	12人	一部：スプーン等を使用し一部介助すれば食事ができる。 全部：全て介助を要する。
	見守り	12人	
	一部介助	2人	
	全部介助	3人	
着替え	自立	5人	一部：手を貸せば着替えができる。 全部：自分でできないので全て介助を要する。
	見守り	8人	
	一部介助	10人	
	全部介助	6人	
整 容	自立	2人	一部：つめ切り、耳掃除、歯磨き、ひげ剃り等について、 一部介助すれば行うことができる。 全部：つめ切り、耳掃除、歯磨き、ひげ剃り等について、 全て介助を要する。
	見守り	10人	
	一部介助	3人	
	全部介助	14人	
移 動	自立	8人	一部：付添が手や肩を貸せば歩ける。または、車いす 等に介助して乗せた後、自力で施設内を移動できる。 全部：全て介助を要する。
	見守り	4人	
	一部介助	5人	
	全部介助	12人	
移 乗	自立	9人	一部：手を貸せば車いすに移乗することができる。 全部：全て介助を要する。
	見守り	4人	
	一部介助	11人	
	全部介助	5人	

6 利用者の疾患状況(令和5年3月31日現在)

疾患群	男	女	計	%
神経系 脳血管障害 脳変性疾患	5	20	25	34.72%
循環器 高血圧 動脈硬化 心不全・不整脈刺激伝導系障害	2	10	12	16.66%
腎尿路 慢性腎不全 尿路障害(前立腺・膀胱炎)	2	1	3	4.16%
呼吸器 慢性閉塞性肺疾患 肺感染症および肺癆	2	3	5	6.94%
消化器 消化器の潰瘍および膵肝・胆管・腸・疾患	1	6	7	9.72%
血液 貧血 その他の血液疾患	0	0	0	0%
内分泌 甲状腺疾患 リュウマチ その他の内分泌疾患	0	0	0	0%
運動器 骨疾患 関節疾患	3	8	11	15.27%
眼・耳・皮膚・歯科領域の疾患	2	2	4	5.55%
精神系	0	2	2	2.77%
婦人系	0	3	3	4.16%
合計	17	55	72	100%
利用者1名あたり疾患を有する数				2.48件

7 医療的な処置をする入所者への対応（令和4年度実績）

状 況	人 数	施設で行っている対応（注意点などを書くこと。）
経管栄養（胃ろう・鼻腔）	0	医師指示の栄養剤・投与量・投与時間を基にベッド上ギョジアップ45度、注入直後～終了まで観察
点滴	0	
常時吸引	0	口腔・鼻腔（医師の指示箋の下、吸引実施1回10秒以内吸引圧100～150 mm h g
バルーンカテーテル留置	0	
在宅酸素	0	
褥瘡	0	軟膏やガーゼ保護など行う
インスリン投与	0	血糖チェック
人工肛門（ストーマ）	1	皮膚トラブルの予防。ストーマ、腹部状態の観察。

8 看護小規模多機能型居宅介護 介護サービスの提供状況

サービス提供日	月	火	水	木	金	土	日	サービス提供時間	
サービス提供日	○	○	○	○	○	○	○	9時00分	～ 18時00分
通所・訪問実施日	○	○	○	○	○	○	○	午前	9時00分
宿泊実施日								午後	18時00分
入浴実施日	○	○	○	○	○	○	○	午前	10時00分
その他の休業日								午後	14時00分
その他の休業日	なし								

9 運営推進会議

令和3年度は新型コロナウイルス感染症の影響により一度も開催できなかつた（原則年6回開催）が、令和4年度は7月と9月を除き（書面開催）計4回開催することができた。

地域住民、ならびに有識者等で構成される本会議にていただいた意見は利用者へのサービスの質向上に向け、都度事業所職員にも周知している。地域包括ケアシステムをより強固なものにすべく、今後も地域社会との交流を密なものにしていく。

令和4年度運営推進会議 開催日と主な内容 看護小規模多機能型居宅介護

①	令和4年 5月20日（金）	事業・活動報告等について
②	令和4年 7月15日（金）	新型コロナウイルス感染拡大予防のための自粛
③	令和4年 9月16日（金）	新型コロナウイルス感染拡大予防のための自粛
④	令和4年 11月18日（金）	コロナ禍におけるボランティアの受け入れ状況等について
⑤	令和5年 1月20日（金）	従業員評価および事業所評価の結果報告等について
⑥	令和5年 3月17日（金）	サービス評価の結果報告等について



XI 訪問看護

訪問看護

登録者数

目標 1,560回/年(定期巡回除く)

2年度	4月	5月	6月	7月	8月	9月	10月	11月	12月	1月	2月	3月	計
登録者数	6	7	7	6	6	6	8	9	9	1	12	13	90
利用件数	32	46	61	57	29	44	52	56	102	61	55	72	667
月間利用率	24.6%	35.4%	46.9%	43.8%	22.3%	33.8%	40.0%	43.1%	78.5%	46.9%	42.3%	55.4%	42.76%
3年度	4月	5月	6月	7月	8月	9月	10月	11月	12月	1月	2月	3月	計
登録者数	12	15	15	16	18	19	19	18	16	13	13	9	183
利用件数	53	93	76	90	133	165	151	144	111	107	130	69	1,322
月間利用率	40.8%	71.5%	58.5%	69.2%	102.3%	126.9%	116.2%	110.8%	85.4%	82.3%	100.0%	53.1%	84.74%
4年度	4月	5月	6月	7月	8月	9月	10月	11月	12月	1月	2月	3月	計
登録者数	11	10	11	12	18	19	12	17	25	26	23	23	207
利用件数	134	164	146	145	263	206	198	163	182	187	146	148	2,082
月間利用率	103.1%	126.2%	112.3%	111.5%	202.3%	158.5%	152.3%	125.4%	140.0%	143.8%	112.3%	113.8%	133.46%

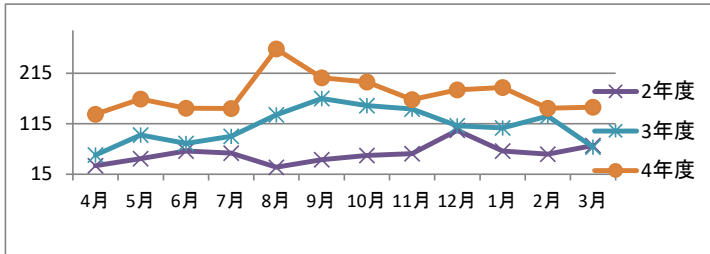

30年度	198	70.71%
元年度	777	53.96%
2年度	667	46.32%
3年度	1322	84.74%
4年度	2082	133.46%

区 分	4月	5月	6月	7月	8月	9月	10月	11月	12月	1月	2月	3月	計
収入額(イ)	1,731	1,632	1,238	2,348	3,457	1,720	367	2,887	2,264	2,000	193	1,465	21,303
支出額(ロ)	1,422	858	883	1,262	1,018	1,089	1,145	1,181	1,269	1,189	1,226	1,207	13,722
内 訳	職員給与	474	378	388	518	499	542	595	586	601	611	592	6,382
	賞与引当金、繰入	102	102	127	146	102	101	102	59	122	122	45	1,253
	非常勤職員給与	198	179	203	211	182	205	201	202	277	208	202	2,471
	派遣職員費	0	0	0	0	0	0	0	0	0	0	0	0
	退職給付費用	14	14	19	14	14	18	20	19	26	21	21	232
	法定福利費	88	88	76	155	92	112	95	124	197	106	140	1,366
	給食業務委託費	0	0	0	0	0	0	0	0	0	0	0	0
	清掃業務委託費	0	0	0	0	0	0	0	0	0	0	0	0
人件費計(ハ)	876	761	813	1,044	889	978	1,013	1,063	1,145	1,058	1,096	991	11,704
対収入割合(ハ) ÷ (イ)	50.6%	46.6%	65.7%	44.5%	25.7%	56.9%	276.0%	36.8%	50.6%	52.9%	567.9%	80.8%	111.72%
対支出割合(ハ) ÷ (ロ)	62%	89%	92%	83%	87%	90%	88%	90%	90%	89%	89%	82%	85.97%
損益	309	774	355	1,086	2,439	631	-778	1,706	995	811	-1,033	19	7,581
損益累計(年度純利益)	309	1,083	1,438	2,524	4,963	5,594	4,816	6,522	7,517	8,328	7,295	7,314	
収支差額率	18%	47%	29%	46%	71%	37%	-212%	59%	44%	41%	-535%	18%	36%

2 訪問看護ステーション 利用者者の平均年齢（令和5年3月31日現在）

平均年齢	男	89.2	歳	女	87.7	歳	全体	87.8	歳
------	---	------	---	---	------	---	----	------	---

3 要介護度認定別利用状況（令和5年3月31日現在）

要介護度	人数		合計	構成比率
	男	女		
要支援1				
要支援2				
要介護度1	2		2	14.3%
要介護度2	1	3	4	28.6%
要介護度3	1	1	2	14.3%
要介護度4		3	3	21.4%
要介護度5		3	3	21.4%
その他 区変中				
合計数	4	10	14	100%
介護度平均	1.50	4.00	3.80	

## XII 企業主導型保育所

企業主導型保育所 利用者数

目標 年間21,636,000円の収入

2年度	4月	5月	6月	7月	8月	9月	10月	11月	12月	1月	2月	3月	計
0歳	0	0	2	2	2	2	3	5	5	5	5	5	36
1歳	3	3	4	4	3	3	3	3	3	3	3	3	38
2歳	2	2	3	3	3	3	2	2	2	2	2	2	28
利用者数	5	5	9	9	8	8	8	10	10	10	10	10	102
月間利用率	45.45%	45.45%	81.82%	81.82%	72.73%	72.73%	72.73%	90.91%	90.91%	90.91%	90.91%	90.91%	77.27%
3年度	4月	5月	6月	7月	8月	9月	10月	11月	12月	1月	2月	3月	計
0歳	1	1	1	1	1	1	1	1	1	2	2	2	15
1歳	4	4	4	4	4	4	4	5	5	5	5	5	54
2歳	4	4	4	4	4	4	4	4	4	4	4	4	48
利用者数	9	9	9	9	9	9	10	10	10	11	11	11	117
月間利用率	81.82%	81.82%	81.82%	81.82%	81.82%	81.82%	90.91%	90.91%	90.91%	100.00%	100.00%	100.00%	88.64%
4年度	4月	5月	6月	7月	8月	9月	10月	11月	12月	1月	2月	3月	計
0歳	3	3	3	3	3	3	3	3	3	3	3	3	36
1歳	3	3	3	4	4	4	4	4	4	4	4	4	45
2歳	4	4	4	4	4	4	4	4	4	4	4	4	48
利用者数	10	10	10	11	11	11	11	11	11	11	11	11	129
月間利用率	90.91%	90.91%	90.91%	100.00%	100.00%	100.00%	100.00%	100.00%	100.00%	100.00%	100.00%	100.00%	97.73%

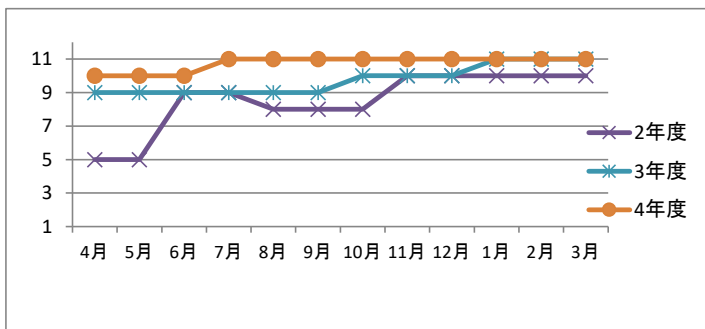

30年度	18	27.27%
元年度	51	38.64%
2年度	102	77.27%
3年度	117	88.64%
4年度	129	97.73%

区分	4月	5月	6月	7月	8月	9月	10月	11月	12月	1月	2月	3月	計	
収入額(イ)	2,061	2,061	2,063	2,513	2,296	2,282	2,247	2,244	2,901	2,205	2,387	2,436	27,704	
支出額(ロ)	2,558	2,147	2,288	2,875	2,328	2,609	2,210	2,451	2,803	2,483	2,838	2,713	30,184	
内訳	職員給与	652	630	623	736	652	696	672	648	667	669	656	722	8,024
	賞与引当金、繰入	226	226	227	419	205	234	173	194	-136	194	194	165	2,323
	非常勤職員給与	1,038	804	742	1,039	864	940	773	877	1,303	810	886	867	10,944
	派遣職員費	0	0	0	0	0	0	0	0	0	0	0	0	0
	退職給付費用	48	52	55	52	52	52	53	52	52	52	52	52	625
	法定福利費	160	160	153	328	160	296	168	286	354	158	289	158	2,673
	給食業務委託費	0	0	0	0	0	0	0	0	0	0	0	0	0
	清掃業務委託費	0	0	0	0	0	0	0	0	0	0	0	0	0
人件費計(ハ)	2,124	1,872	1,800	2,574	1,933	2,218	1,839	2,057	2,240	1,883	2,077	1,964	20,548	
対収入割合(ハ) ÷ (イ)	103.1%	90.8%	87.3%	102.4%	84.2%	97.2%	81.8%	91.7%	77.2%	85.4%	87.0%	80.6%	89.06%	
対支出割合(ハ) ÷ (ロ)	83%	87%	79%	90%	83%	85%	83%	84%	80%	76%	73%	72%	81.59%	
損益	-497	-86	-225	-362	-32	-327	37	-207	98	-278	-451	-277	-2,480	
損益累計(年度純利益)	-497	-583	-808	-1,170	-1,202	-1,529	-1,492	-1,699	-1,601	-1,879	-2,330	-2,607		
収支差額率	-24%	-4%	-11%	-14%	-1%	-14%	2%	-9%	3%	-13%	-19%	-11%	-9%	

### XIII 地域包括支援センター大和田

	包括介護予防支援事業										自作計			80件
	4月	5月	6月	7月	8月	9月	10月	11月	12月	1月	2月	3月	計	
2年度														
委託分		101	107	111	111	110	113	106	108	99	94	99	1159	
自作分		41	42	47	47	51	53	56	57	56	59	54	563	
達成率	0%	51%	52%	58%	58%	63%	66%	70%	71%	70%	73%	67%	53.67%	
計	0	142	149	158	158	161	166	162	165	155	153	153	1722	
相談件数		79	92	93	192	187	230	192	229	208	144	268	1914	
プラン収入計		411,050	250,936	292,558	297,441	309,475	306,502	331,381	338,796	321,088	339,293	312,042	3,510,562	
プラン収入累計	0	411,050	661,986	954,544	1,251,985	1,561,460	1,867,962	2,199,343	2,538,139	2,859,227	3,198,520	3,510,562	3,510,562	
3年度	4月	5月	6月	7月	8月	9月	10月	11月	12月	1月	2月	3月	計	
委託分	104	98	96	95	100	90	90	89	89	83	89	82	1105	
自作分	63	64	66	72	73	71	74	77	78	79	74	71	862	
達成率	78%	80%	82%	90%	91%	88%	92%	96%	97%	98%	92%	88%	84.00%	
計	167	162	162	167	173	161	164	166	167	162	163	153	1967	
調査件数	1	5	2	5	5	5	8	11	11	0	8	2		
相談件数	276	219	208	231	245	215	258	264	213	223	206	286	2844	
プラン調査収入計	359,440	403,529	406,423	438,491	438,218	381,526	422,895	436,095	471,248	431,492	442,634	401,742	5,033,733	
プラン調査収入累計	359,440	762,969	1,169,392	1,607,883	2,046,101	2,427,627	2,850,522	3,286,617	3,757,865	4,189,357	4,631,991	5,033,733	5,033,733	
4年度	4月	5月	6月	7月	8月	9月	10月	11月	12月	1月	2月	3月	計	
委託分	82	88	83	85	87	86	87	80	76	84	83	82	1003	
自作分	73	73	74	75	74	75	80	81	71	68	66	69	879	
達成率	91%	91%	92%	93%	92%	93%	100%	101%	88%	85%	82%	86%	92.00%	
計	155	161	157	160	161	161	167	161	147	152	149	151	1882	
調査件数	2	8	5	5	5	5	4	5	3	3	3	3		
相談件数	303	339	408	339	412	418	377	393	480	480	298	380	4627	
プラン調査収入計	422,053	451,863	419,469	443,143	440,427	438,641	462,550	412,915	414,737	398,231	394,406	379,653	5,078,088	
プラン調査収入累計	422,053	873,916	1,293,385	1,736,528	2,176,955	2,615,596	3,078,146	3,491,061	3,905,798	4,304,029	4,698,435	5,078,088		

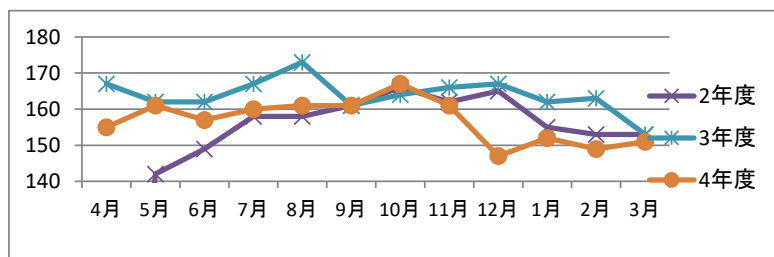

2年度	563	63.98%
3年度	862	89.79%
4年度	879	91.56%

区分	4月	5月	6月	7月	8月	9月	10月	11月	12月	1月	2月	3月	計
収入額(イ)	762	824	775	841	879	820	833	798	776	920	915	775	9,918
支出額(ロ)	834	866	824	927	883	857	863	817	886	816	837	890	10,300
内訳	職員給与	266	267	269	267	267	268	270	267	277	272	276	3,260
	賞与引当金、繰入	85	84	86	84	84	84	69	67	67	68	67	938
	非常勤職員給与	0	0	0	0	0	0	0	0	0	0	0	0
	派遣職員費	0	0	0	0	0	0	0	0	0	0	0	0
	退職給付費用	10	10	16	10	10	10	13	10	10	12	10	131
	法定福利費	38	38	41	99	38	38	41	37	112	39	38	597
	給食業務委託費	0	0	0	0	0	0	0	0	0	0	0	0
	清掃業務委託費	0	0	0	0	0	0	0	0	0	0	0	0
人件費計(ハ)	399	399	412	460	399	400	393	381	466	391	391	435	4,100
対収入割合(ハ) ÷ (イ)	52.4%	48.4%	53.2%	54.7%	45.4%	48.8%	47.2%	47.7%	60.1%	42.5%	42.7%	56.1%	49.93%
対支出割合(ハ) ÷ (ロ)	48%	46%	50%	50%	45%	47%	46%	47%	53%	48%	47%	49%	47.81%
損益	-72	-42	-49	-86	-4	-37	-30	-19	-110	104	78	-115	-382
損益累計(年度純利益)	-72	-114	-163	-249	-253	-290	-320	-339	-449	-345	-267	-382	
収支差額率	-9%	-5%	-6%	-10%	0%	-5%	-4%	-2%	-14%	11%	9%	-15%	-4%

## 2 地域包括支援センター大和田 サービス状況

### (1) 相談方法別実績(令和4年度実績)

	介護保険	生活支援	介護予防	行政	生活家族	病気医療	権利擁護	その他	合計
書面	5	0	3	0	0	4	1	1	14
電話	766	14	99	8	90	428	121	62	1,588
来所	136	2	14	1	9	44	32	15	253
訪問	215	3	14	1	39	109	36	8	425
その他	19	1	625	0	46	21	3	45	748
合計	1,129	20	755	10	184	606	193	131	3,028

### (2) 相談内容別実績(令和4年度実績)

介護保険	介護	在宅	施設	介護苦情	介護その他			合計
	815	1,188	35	17	8			2,063
生活支援	ボランティア	訪問ふれあい員	生活支援苦情	生活支援その他				合計
	0	0	15	15				30
介護予防	介護予防	介護予防苦情						合計
	802	6						808
行政	障害者	生活保護	医療保険	保健所	警察消防	行政苦情	その他	合計
	2	23	3	4	14	0	1	47
生活家族	安否所在確認	家族相談	生活その他					合計
	65	106	65					236
病気医療	医療機関	健康病気	入退院	認知症	精神疾患	医療その他		合計
	190	419	129	190	46	8		982
権利擁護	成年後見	虐待	消費者被害	権利擁護	経済問題	権利その他		合計
	19	22	1	14	131	3		190
その他	問い合わせ	その他苦情	その他	アンケート				合計
	30	0	183	0				213
合計								4,569

### (3) その他の実績(令和4年度実績)

大和田だより(広報誌)	4月 6月 8月 10月 12月 2月	6回
プラン作成数		1,908件
総合相談数	(都営団地出張相談12回含む)	4,569件
地域ケア会議	6/7 7/4 7/29 9/2 10/20 10/24 11/9 12/9 2/14 3/14 3/17	12回
ケアマネ支援	6/20 7/13 10/27 12/15 3/22 3/29	6回
高齢者みまもりネットワーク連携会議	11/25	1回
介護予防教室(体操・太極拳)	ぼれぼれ体操第2・4木曜日 太極拳 第1・3火曜日2グループ	ぼれぼれ体操22回・太極拳20回
認知症サポーター養成講座	4/22 6/23 7/27 9/15 10/21 11/14 11/19 12/15 2/24 3/31	9回参加人数延べ96名(3月はフォローアップ講座)
シニア10/16スマホ教室	毎月4講座(個別相談11月1月)	39回 参加人数延べ309名
OOWADA おれんじカフェ	11/17 12/15 1/19 2/16 3/16	認知症家族会6回 参加人数延べ29名
包括大和田PR会	5/8 9/11 10/16 11/19 1/28 2/18	参加者69名(はちまるサポート協働)

# XIV サービス付き高齢者向け住宅

サービス付き高齢者向け住宅

居住者数

目標 ベッド稼働率98%

2年度	4月	5月	6月	7月	8月	9月	10月	11月	12月	1月	2月	3月	計
入居者数	10	12	12	12	11	11	11	12	11	12	12	12	138
月間利用率	83.3%	100.0%	100.0%	100.0%	91.7%	91.7%	91.7%	100.0%	91.7%	100.0%	100.0%	100.0%	95.83%
3年度	4月	5月	6月	7月	8月	9月	10月	11月	12月	1月	2月	3月	計
入居者数	12	12	10	11	11	11	12	12	11	12	11	11	136
月間利用率	100.0%	100.0%	83.3%	91.7%	91.7%	91.7%	100.0%	100.0%	91.7%	100.0%	91.7%	91.7%	94.44%
4年度	4月	5月	6月	7月	8月	9月	10月	11月	12月	1月	2月	3月	計
入居者数	12	12	12	12	12	12	12	12	11	12	12	12	143
月間利用率	100.0%	100.0%	100.0%	100.0%	100.0%	100.0%	100.0%	100.0%	91.7%	100.0%	100.0%	100.0%	99.31%

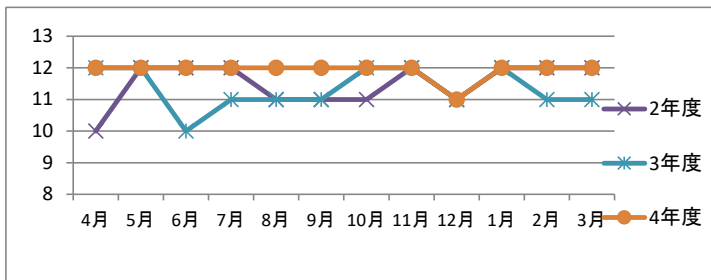

30年度	34	40.48%
元年度	138	95.83%
2年度	138	95.83%
3年度	136	94.44%
4年度	143	99.31%

区分	4月	5月	6月	7月	8月	9月	10月	11月	12月	1月	2月	3月	計	
収入額(イ)	1,683	1,954	1,909	1,751	1,812	1,775	1,806	1,823	1,764	1,735	1,773	1,740	21,525	
支出額(ロ)	2,875	2,023	2,188	1,944	2,090	1,909	2,009	2,041	1,477	2,087	2,043	2,128	24,819	
内訳	職員給与	0	0	0	0	0	0	0	0	0	0	0	0	
	賞与引当金、繰入	22	22	24	22	22	22	24	22	-112	22	222	22	136
	非常勤職員給与	322	337	327	325	318	323	329	337	475	347	328	348	4,118
	派遣職員費	0	0	0	0	0	0	0	0	0	0	0	0	0
	退職給付費用	5	5	5	5	5	5	5	5	5	5	5	5	60
	法定福利費	33	35	35	52	33	33	36	32	52	33	33	33	441
	給食業務委託費	265	265	265	265	265	265	265	265	265	265	265	265	3,180
	清掃業務委託費	0	0	0	0	0	0	0	0	0	0	0	0	0
人件費計(ハ)	647	664	656	669	643	648	659	661	685	672	853	673	6,609	
対収入割合(ハ)÷(イ)	38.4%	33.1%	34.4%	38.2%	35.5%	36.5%	36.5%	36.3%	38.8%	38.7%	48.1%	38.7%	36.85%	
対支出割合(ハ)÷(ロ)	23%	32%	30%	34%	31%	34%	33%	32%	46%	32%	42%	32%	32.59%	
損益	-1,192	-69	-279	-193	-278	-134	-203	-218	287	-352	-270	-388	-3,294	
損益累計(年度純利益)	-1,192	-1,261	-1,540	-1,733	-2,011	-2,145	-2,348	-2,566	-2,279	-2,631	-2,901	-3,289		
営業利益率(%)	-71%	-4%	-15%	-11%	-15%	-8%	-11%	-12%	16%	-20%	-15%	-22%	-15%	

2 入所（居）者の在籍状況及び理由別入退所（居）（令和4年度実績）

初日 在籍数	入所					退所					計	
	在宅	医療機関	社会福祉施設	介護老人 保健施設	その他	在宅	長期入院	社会福祉施設	介護老人 保健施設	死亡		その他
4年4月	1	1	1	0	0	1						1
5月												0
6月												0
7月												0
8月												0
9月												0
10月												0
11月										1		1
12月	1											0
5年1月	1											0
2月												0
3月												0
計	3	1	1	0	0	1				1		2

注1 医療機関は、療養型を含む。注2 その他は、短期入所から引き続き入所（居）を含む。

3 退所者の状況

(1)令和4年度中の死亡者の退所（居）状況について

番号	死亡時 の 年齢	死亡年月日	死亡理由	死亡場所	福祉事務所 (該当する場合)	遺留金品の処理状況		遺言状の 有無
						引渡し年月日	受領者 の続柄	
1	92	令和4年11月16日	老衰	施設内		令和5年1月1日	知人	無